DIREKTORAT JENDERAL
POLITIK DAN PEMERINTAHAN UMUM
KEMENTERIAN DALAM NEGERI RI

Merawat Ketahanan Demokrasi Melalui Pendidikan Politik

Strategi Pendidikan Politik untuk Masyarakat di Masa Antar-Pemilu

Penulis:
Erik Kurniawan, Muhammad Adnan Maghribbi, Suardi, Guslan Batalipu

Editor:
Aditya Perdana
Mada Sukmajati

MERAWAT KETAHANAN DEMOKRASI MELALUI PENDIDIKAN POLITIK: STRATEGI PENDIDIKAN POLITIK UNTUK MASYARAKAT DI MASA ANTAR-PEMILU

Sanksi Pelanggaran
Pasal 113
Undang-Undang Republik Indonesia
Nomor 28 Tahun 2014
Tentang Hak Cipta

1. Hak Cipta adalah hak eksklusif pencipta yang timbul secara otomatis berdasarkan prinsip deklaratif setelah suatu ciptaan diwujudkan dalam bentuk nyata tanpa mengurangi pembatasan sesuai dengan ketentuan peraturan perundang-undangan. (Pasal 1 ayat [1]).
2. Pencipta atau Pemegang Hak Cipta sebagaimana dimaksud dalam Pasal 8 memiliki hak ekonomi untuk melakukan: a. Penerbitan ciptaan; b. Penggandaan ciptaan dalam segala bentuknya; c. Penerjemahan ciptaan; d. Pengadaptasian, pengaransemenan, atau pentransformasian ciptaan; e. pendistribusian ciptaan atau salinannya; f. Pertunjukan Ciptaan; g. Pengumuman ciptaan; h. Komunikasi ciptaan; dan i. Penyewaan ciptaan. (Pasal 9 ayat [1]).
3. Setiap Orang yang dengan tanpa hak dan/atau tanpa izin Pencipta atau pemegang Hak Cipta melakukan pelanggaran hak ekonomi Pencipta sebagaimana dimaksud dalam Pasal 9 ayat (1) huruf a, huruf b, huruf e, dan/atau huruf g untuk Penggunaan Secara Komersial dipidana dengan pidana penjara paling lama 4 (empat) tahun dan/atau pidana denda paling banyak Rp1.000.000.000,00 (satu miliar rupiah). (Pasal 113 ayat [3]).
4. Setiap Orang yang memenuhi unsur sebagaimana dimaksud pada ayat (3) yang dilakukan dalam bentuk pembajakan, dipidana dengan pidana penjara paling lama 10 (sepuluh) tahun dan/atau pidana denda paling banyak Rp4.000.000.000,00 (empat miliar rupiah). (Pasal 113 ayat [4]).

MERAWAT KETAHANAN DEMOKRASI MELALUI PENDIDIKAN POLITIK:

STRATEGI PENDIDIKAN POLITIK UNTUK MASYARAKAT DI MASA ANTAR-PEMILU

Jakarta © 2024, Ditjen Polpum Kementerian Dalam Negeri RI

Penulis:
Erik Kurniawan, Muhammad Adnan Maghribbi Sairil Ashar, Suardi, Guslan Batalipu

Editor:
Aditya Perdana
Mada Sukmajati

Diterbitkan oleh:
Ditjen Polpum Kementerian Dalam Negeri RI
Jl. Medan Merdeka Utara No.7, Jakarta
https://polpum.kemendagri.go.id/

Referensi | Non Fiksi | R/D
XXX hlm. ; 14,5 x 21 cm
No. ISBN:

Cetakan Pertama, Desember 2024

MERAWAT KETAHANAN DEMOKRASI MELALUI PENDIDIKAN POLITIK: STRATEGI PENDIDIKAN POLITIK UNTUK MASYARAKAT DI MASA ANTAR-PEMILU

TIM PENYUSUN

Erik Kurniawan, Muhammad Adnan Maghribbi Sairil Ashar, Suardi, Guslan Batalipu

EDITOR

Aditya Perdana

Mada Sukmajati

DESAIN COVER DAN TATA LETAK

Novalian Dani

Ilustrasi foto sampul: freepik.com

Kajian ini terbit atas kerjasama antara Direktorat Jenderal Politik dan Pemerintahan Umum Kemendagri RI dan Sindikasi Pemilu dan Demokrasi (SPD).

KATA SAMBUTAN

Kedewasaan demokrasi suatu negara seringkali dilihat dalam pelaksanaan pemilunya. Berbagai indikator dipelajari dalam pelaksanaan pemilu, sementara demokrasi bukan sekedar tentang pemilu. Hanya saja memang sikap dan perilaku pemilih akan terlihat lebih jelas pada saat pemilu, sehingga cerminan perilaku pemilih saat pemilu sering digunakan sebagai bagian penting gambaran kedewasaan demokrasi suatu negara. Tingkat partisipasi, gejolak dalam tahapan, pelanggaran, maupun kualitas hasil pemilu sangat erat kaitannya dengan sikap perilaku pemilih. Disaat yang sama dipahami bahwa sikap dan perilaku pemilih berhubungan erat dengan nilai-nilai politik pada pribadi maupun komunitas pemilih. Terhadap konsep tersebut hingga saat ini masih diyakini bahwa pendidikan politik sebagai sarana transfer nilai berperan penting dalam kedewasaan politik pemilih. Hal tersebut sejalan dengan pendapat Al Muchtar (2004), serta banyak tulisan lain yang dibahas dalam buku ini. Pendidikan politik, demikian bukan hanya soal pemahaman prosedural tetapi juga untuk menumbuhkan kesadaran akan hak dan tanggung jawab sebagai warga negara demi kesejahteraan bersama. Politik Kita Masa Depan Kita.

Di tengah dinamika demokrasi yang terus berkembang, kebutuhan akan pendidikan politik yang substantif, inklusif, dan berkelanjutan menjadi semakin mendesak. Pendidikan politik tidak hanya bertujuan meningkatkan partisipasi politik, tetapi juga membentuk karakter warga negara yang sadar hak dan kewajibannya, serta mampu berpartisipasi secara aktif,

cerdas, dan bertanggung jawab dalam kehidupan demokrasi. Kemajuan teknologi informasi, tantangan sosial-politik global dewasa ini membuat kita menyadari bahwa penguatan pendidikan politik menjadi kebutuhan mendesak. Literasi politik masyarakat harus ditingkatkan, agar tidak mudah terjebak pada politik identitas yang sempit, disinformasi, atau pragmatisme jangka pendek. Pendidikan politik yang mencerahkan, membangun nalar kritis, serta menumbuhkan etika berpolitik, menjadi pondasi bagi terwujudnya demokrasi yang lebih matang dan berkeadaban dalam kerangka menyambut Indonesia Emas 2045.

Lebih lanjut, atas dasar pemahaman diatas telah diambil berbagai pilihan kebijakan untuk menjalankan pendidikan politik. Hanya saja pendidikan politik yang telah dilakukan selama ini belum mencapai bentuk maupun hasil yang ideal. Peran-peran pendidikan politik masih berjalan masing-masing dan saling lepas serta lebih cenderung tertuju pada kecerdasan dan keterampilan dibilik suara dalam mengikuti pemilu dalam konteks kontestasi. Sehingga upaya untuk membentuk karakter warga negara yang sadar hak dan kewajibannya, serta mampu berpartisipasi secara aktif, cerdas, dan bertanggung jawab dalam kehidupan demokrasi masih menghadapi tantangan dan proses yang panjang. Menyadari hal tersebut, maka Direktorat Jenderal Politik dan Pemerintahan Umum Kemendagri mencoba merangkai format pendidikan politik yang menutupi berbagai kekurangan maupun kelemahan selama ini dengan pendekatan pendidikan politik kolaboratif. Untuk itu dengan dukungan dari berbagai pihak disusun sebuah kajian ringkas “Merawat Ketahanan Demokrasi Melalui Pendidikan Politik: Strategi Pendidikan Politik Untuk Masyarakat di Masa Antar-Pemilu”. Diharapkan hasil kajian ini dapat menjawab berbagai pertanyaan terkait pendidikan politik yang

seharusnya dapat membangun sebuah demokrasi yang lebih substansial. Tidak hanya demokrasi yang prosedural atau simbolik namun sebuah demokrasi yang menempatkan kedaulatan rakyat sebagai pengarah, pelaku, dan penerima manfaat atas kekuasaan negara yang dimilikinya.

Setelah melalui proses yang cukup menguras konsentrasi dan ditengah keterbatasan yang ada, kami mencoba menyusun strategi yang diharapkan memberikan kontribusi bagi pendidikan kolaboratif yang kami bayangkan. Tentu saja buku ini masih jauh dari kata ideal, namun setidaknya kami berharap buku ini akan terus dikembangkan lebih baik dan menjadi sebuah peta jalan pendidikan politik nasional yang ditetapkan dengan sebuah kebijakan yang menggugah semua pemangku kepentingan sehingga mau berperan aktif bagi pendidikan politik bangsa. Kami berharap buku ini mampu menginspirasi gerakan kolektif untuk memperkokoh pendidikan politik sebagai bagian integral dari pembangunan nasional.

Selanjutnya perkenankan kami mengucapkan terima kasih dan apresiasi yang sebesar-besarnya atas ide dan kerja keras kolega kami Rahmat Santoso beserta rekan di Direktorat Politik Dalam Negeri serta dukungan dan kerja keras para pejuang demokrasi khususnya Erik Kurniawan bersama tim Sindikasi Pemilu untuk Demokrasi (SPD), Aditya Perdana dari Universitas Indonesia dan Mada Sukmajati dari Universitas Gadjah Mada sehingga karya ini dapat dituntaskan.

Akhirnya namun yang paling utama, dengan penuh rasa syukur kehadirat Allah SWT, buku ini kami sajikan kepada para pembaca. Semoga upaya kecil ini menjadi amal kebaikan dan memberikan manfaat sebesar-besarnya bagi kemajuan bangsa dan negara.

Jakarta, Desember 2024

Plh. Direktur Jenderal Politik dan Pemerintahan Umum,

Syarmadani

KATA PENGANTAR

Re-Mitigasi Dampak Negatif Perangkat Demokrasi Indonesia Melalui Pendidikan Politik Berkelanjutan

Kita seolah menerima begitu saja segala dampak negatif dari enam episode pemilu paska reformasi. Sejak Pemilu 1999 kita merefkeksikan kekosongan dalam satu perangkat kecil yang cukup fundamental dalam membangun nilai-nilai demokrasi, yaitu pendidikan politik.

Sebagaimana sinyalemen yang dituliskan oleh beberapa ahli politik dunia, negara-negara yang mengalami transisi demokrasi kerap hanya fokus pada penguatan kelembagaan demokrasi, namun masih terbatas pada sejumlah upaya penguatan nilai-nilai demokrasi (Gilles, 2016; Bormeo, 2016). Lebih dari 20 tahun reformasi, segenap upaya "hanya" kita maksimalkan untuk menghadirkan keagungan institusi demokrasi seperti Mahkamah Konstitusi (MK), Komisi Pemberantasan Korupsi (KPK), Komisi Pemilihan Umum (KPU), dan sejumlah badan *auxiliary* lainnya. Bukan berarti menepiskan peran penting dari institusi demokrasi tersebut, tapi semua itu, pada saat ini seolah terkapar menghadapi dampak negatif dari perangkat demokrasi yang kita bangun.

Mau tidak mau, kita hendaknya menerima kenyataan bawha sejumlah dampak negatif dari perangkat demokrasi yang kita bangun saat ini, mulai tak terkendali dan mengarah pada ancaman terhadap kehidupan demokrasi itu sendiri. Masyakarat makin

permisif terhadap “hilangnya kompetisi politik para elit”. Hal yang senantiasa terus kita dorong dengan harapan kompetisi mampu menghadirkan inovasi. Indikasi tersebut muncul dalam konteks Pilkada 2024, sebanyak 45,3% masyarakat setuju jika di daerahnya hanya ada satu pasangan atau paslon tunggal di daerahnya (Kompas, 2024). Hilangnya hasrat kompetisi para elit telah mengantarkan kita pada autokrasi pemilu dan “pembengkakan kekuasan eksekutif”. Jika tersu diabaikan, bisa saja berujung di pintu gerbang otoritarianisme baru.

Tantangan lain yang senantiasa pelik dan terjadi massif sejak Pemilu 2009 adalah praktik politik uang. Hal itu seolah telah menjadi tradisi yang melembaga dan diterima baik oleh masyarakat kita. 46,9% pemilih mengaku toleran alias menerima politik uang di pemilu 2024, 35,1% di antaranya bisa “mengubah pilihan mereka” kepada yang memberikan hadiah atau uang. Seakan melengkapi, glorifikasi yang berlebihan yang dibalut fanatisme terhadap personaliti atau paham tertentu telah menyuburkan “polarisasi negatif” dalam bentuk politik identitas, ujaran kebencian, dan hoaks yang massif ditansmisi melalui media sosial dalam setiap gelaran kampanye pemilu maupun pilkada.

Sejumlah pihak tentu perlu melakukan upaya untuk meremitigasi segala negatitivas yang muncul. Satu langkah penting yang hendaknya segrea dilakukan adalah melembagakan agenda “pendidikan politik paska pemilu”. Mengapa itu penting? sebagaimana kita rasakan, selama ini segala “propaganda baik” yang dilakukan baik oleh negara maupun inisiatif masyarakat sipil dalam melakukan pendidikan politik seakan tak berdaya melawan segala negativitas tersebut. Hal itu tidak terlepas karena agenda pendidika politik hanya massif dilakukan menjelang pemilu dan ter-*distract* oleh “kepentingan politik” parsial dalam mendukung

kandidat atau partai tertentu yang justru kerapkali permisif dan adaptif terhadap negativitas itu sendiri, seperti melakukan politik uang atau penggunaan politik identitas.

Saat ini, sudah selayaknya agenda pendidikan politk tidak hanya dilakukan secara sporadik menjelang penilu atau pilkada. Sejumlah pihak mulai dari Kementrian Dalam Negeri, KPU, Bawaslu, *Civil Society Organization* (CSO), media dan segenap pihak lain yang merasa ingin berkontribusi terhadap kehidupan demokrasi haru segera menyusun dan bahkan melakukan pendidikan politik paska pemilu. Segala negativitas demokrasi yang kita bangun harus didiskusikan di banyak tempa, dalam ruang dan waktu yang tidak terbatas. Agar segenap warga sadar bahwa politik adalah keseharian kita, bahwa kritik adalah biasa, bahwa mendukung partai atau tokoh itu bukan hal yang tabu untuk diungkapkan dengan jujur.

Ujung dari semua kesadaran itu adalah kita mampu memahami bahwa kehidupan demokrasi itu dimulai setelah pemilu/pilkada. Masing-masing pihak sadar akan peran dan tanggung jawabnya masing-masing dalam membangun kehidupan demokrasi. Warga atau pemilih berani menilai dan menagih segala janji kampanye penguasan saat pemilu atau pilkada. Dan pada sisi lain para penguasa sadar bahwa dia berada dalam posisi tersebut siap untuk menerima segala tanggung jawab untuk meralisasikan segala apa yang telah dia janjikan, mendengarkan keluhan, tuntutan, dan bahkan kritikan atas kinerjanya.

Jakarta, Desember 2024

Tim Penulis

DAFTAR ISI

KATA SAMBUTAN v
KATA PENGANTAR ix
DAFTAR ISI xii
DAFTAR TABEL xiv
DAFTAR GAMBAR xv
BAB I PENDAHULUAN 1
A. Latar Belakang 1
B. Memaknai Ulang Partisipasi 3
C. Pendidikan Politik Berkelanjutan 9
D. Definisi Pendidikan Politik 14
E. Tujuan Pendidikan Politik 17
F. Jenis-Jenis Pendidikan Politik di Indonesia 19
BAB II AKTOR PENDIDIKAN POLITIK 25
A. Pemerintah 25
B. Partai Politik 31
C. Penyelenggara Pemilu 38
D. Organisasi Kemasyarakatan (Ormas) 40
E. Platform Media Sosial 42
BAB III LESSON LEARN 49
A. Model-Model Pendidikan Politik di Indonesia 49
B. Pembelajaran Negara Lain 57
BAB IV ROADMAP DAN PETA KOLABORASI MULTIPIHAK PENDIDIKAN POLITIK BERKELANJUTAN 85

A. Roadmap Jangka Pendek: Konsolidasi Regulasi, Infrastruktur, dan Kolaborasi Multipihak 85
B. Roadmap Jangka Panjang: *Pilot Project*, Institusionalisasi dan Implementasi Skala Nasional. 87
C. Peta Kolaborasi Multipihak..... 88
BAB V PENUTUP..... 91
A. Kesimpulan 91
B. Rekomendasi..... 92
DAFTAR PUSTAKA 98

DAFTAR TABEL

Tabel 1. Target RPJMN 2025-2029..... 11
Tabel 2. Dimensi Pendidikan Politik dan Manifestasinya dalam Partisipasi Masyarakat..... 16
Tabel 3. Pendidikan Kewarganegaraan di Finlandia .. 61
Tabel 4. Anggaran Bundeszentrale für Politische Bildung (BPB) dalam Euro..... 72
Tabel 5. Contoh Model Pendidikan Politik di Sekolah 76
Tabel 6. Roadmap Jangka Pendek 86
Tabel 7. Roadmap Jangka Panjang 87
Tabel 8. Peta Kolaborasi Multipihak 88

DAFTAR GAMBAR

Gambar 1. Rata-Rata Partisipasi Pemilih di Berbagai Negara (20 tahun terakhir).....7

Gambar 2. Indeks Demokrasi.....8

Gambar 3. Visi-Misi Prabowo Subianto-Gibran Rakabuming Raka 12

Gambar 4. Belanja Iklan Jelang Pilpres 2024 44

Gambar 5. Salah Satu Karya Photo Competition Jubir Warga..... 57

Gambar 6. Contoh Materi Pendidikan Politik Untuk Anak-anak tentang Pajak 82

BAB I
PENDAHULUAN

A. Latar Belakang

Pendidikan politik di Indonesia memegang peranan penting dalam membentuk kesadaran politik masyarakat, terutama dalam memperkuat nilai-nilai demokrasi dan Pancasila. Dalam konteks Indonesia, pendidikan politik dilandasi oleh sejumlah perangkat hukum, mulai dari konstitusi hingga peraturan teknis pelaksanaan. Fondasi konstitusional pendidikan politik tercermin dalam Pembukaan UUD 1945 yang mengamanatkan untuk *"mencerdaskan kehidupan bangsa"*. Amanat ini kemudian dielaborasi lebih lanjut melalui berbagai produk hukum yang membentuk kerangka regulasi pendidikan politik di Indonesia.

Undang-Undang Nomor 20 Tahun 2003 tentang Sistem Pendidikan Nasional menjadi salah satu landasan penting dalam konteks ini. Undang-undang ini menegaskan bahwa pendidikan nasional berfungsi mengembangkan kemampuan dan membentuk watak serta peradaban bangsa yang bermartabat dalam rangka mencerdaskan kehidupan bangsa. Lebih spesifik, undang-undang ini menekankan pentingnya pengembangan potensi peserta didik agar menjadi manusia yang demokratis dan bertanggung jawab, yang secara implisit mencakup dimensi pendidikan politik dalam prosesnya.

Kerangka regulasi ini diperkuat dengan Undang-Undang Nomor 12 Tahun 2006 tentang Kewarganegaraan Republik Indonesia, yang mengatur hak dan kewajiban warga negara dalam konteks kehidupan berbangsa dan bernegara. Undang-undang ini memberikan landasan bagi pemahaman tentang hak-hak politik warga negara dan partisipasi mereka dalam proses demokrasi. Hal ini menjadi penting mengingat pendidikan politik tidak hanya tentang transfer pengetahuan, tetapi juga tentang membangun kesadaran akan hak dan tanggung jawab sebagai warga negara.

Dalam konteks pemerintahan daerah, Undang-Undang Nomor 23 Tahun 2014 tentang Pemerintahan Daerah memberikan mandat eksplisit kepada kepala daerah untuk mengembangkan kehidupan demokrasi. Pasal 65 ayat (1) undang-undang tersebut menyatakan bahwa kepala daerah memiliki tugas untuk melaksanakan pembinaan kehidupan demokrasi berdasarkan Pancasila. Mandat ini menjadi dasar legal bagi pemerintah daerah untuk mengambil peran aktif dalam pendidikan politik di tingkat lokal.

Secara lebih teknis, pelaksanaan pendidikan politik diatur melalui Peraturan Menteri Dalam Negeri Nomor 36 Tahun 2010 tentang Pedoman Fasilitasi Penyelenggaraan Pendidikan Politik. Permendagri ini memberikan kerangka operasional bagi pelaksanaan pendidikan politik, termasuk aspek perencanaan, pelaksanaan, dan evaluasi program pendidikan politik. Peraturan ini juga mengatur peran dan tanggung jawab berbagai pemangku kepentingan dalam penyelenggaraan pendidikan politik, mulai dari tingkat pusat hingga daerah.

Kerangka regulasi yang komprehensif ini menunjukkan bahwa secara formal, Indonesia telah memiliki landasan hukum yang kuat untuk pelaksanaan pendidikan politik. Namun, dalam implementasinya,

terjadi tumpang tindih peran dan kewenangan antar pemangku kepentingan. Sebagaimana diidentifikasi dalam studi Lemhannas (2022), pendidikan politik seringkali hanya terkait dengan agenda pemilu lima tahunan, tanpa ada kesinambungan program yang jelas. KPU, Bawaslu, partai politik, Kemendagri, dan berbagai lembaga lainnya menjalankan program pendidikan politik secara parsial dan tidak terkoordinasi. Akibatnya, meski berbagai lembaga melaksanakan program pendidikan politik, hasilnya tidak optimal karena masing-masing berjalan sendiri-sendiri tanpa kerangka program yang terintegrasi. Situasi ini sejalan dengan temuan Syafitri dan Yolanda (2023) yang menunjukkan bahwa banyak warga masih kurang terdidik secara politik dan hanya dimanfaatkan sebagai komoditas oleh kelompok tertentu, karena tidak adanya kerangka pendidikan politik yang sistematis dan berkelanjutan. Kondisi ini menyebabkan pendidikan politik yang dilakukan menjadi tidak efektif, terfragmentasi, dan kehilangan dampak substansialnya dalam membangun kesadaran politik masyarakat.

B. Memaknai Ulang Partisipasi

Demokrasi Indonesia pasca-reformasi menampilkan sebuah anomali yang meresahkan. Kita terobsesi terhadap angka partisipasi pemilih sebagai barometer utama kesehatan demokrasi. Alih-alih menjadi cerminan dari kehendak rakyat yang otentik, tingginya angka partisipasi sering kali menjadi insentif bagi praktik-praktik non-demokratis yang berakar kuat. Fokus berlebihan pada target kuantitatif ini telah menciptakan insentif yang salah, menutupi degradasi kualitas demokrasi, dan secara fundamental berbeda dengan cara negara-negara demokrasi mapan memaknai partisipasi.

Di Indonesia, target angka partisipasi bukanlah sekadar harapan, melainkan sebuah metrik kinerja yang belakangan ditetapkan secara eksplisit oleh pemerintah maupun penyelenggara pemilu. Untuk Pilkada Serentak 2024, KPU RI menetapkan target partisipasi nasional sebesar 82 persen, sebuah indikator kinerja yang menjadi acuan bagi seluruh jajaran penyelenggara.[1] Pola ini konsisten dari waktu ke waktu, setidaknya sejak Pemilu 2019 di mana pada saat itu target pernah dipasang pada angka 77,5 persen.[2] Akibatnya, angka partisipasi yang tinggi bertransformasi dari sebuah hasil yang diharapkan menjadi sebuah tujuan birokratis yang harus dicapai dengan berbagai cara.

Tekanan untuk mencapai target kuantitatif ini bertemu dengan realitas politik yang ditandai rendahnya kedekatan pemilih dengan partai politik *(party ID)*. Beberapa survei menunjukkan saat ini hanya sekitar 15 persen responden merasa dekat dengan partai politik tertentu. Dalam kondisi seperti ini, persuasi ideologis menjadi tumpul, dan politik uang (*vote buying*) menjadi cara paling efektif untuk memobilisasi pemilih.

Hasil survei Indikator Politik Indonesia menunjukkan tren yang mengkhawatirkan dalam toleransi masyarakat terhadap praktik politik uang. Jika pada Pemilu 2019 sekitar 42% publik menganggap politik uang sebagai hal yang wajar, angka ini meningkat drastis menjadi 60-70% pada Pemilu 2024.[3] Lebih mengkhawatirkan lagi, survei tersebut mengindikasikan bahwa efektivitas politik uang dalam mempengaruhi pilihan pemilih juga mengalami peningkatan signifikan.

---

[1] https://www.antaranews.com/berita/4486873/kpu-targetkan-partisipasi-pemilih-pilkada-2024-sekitar-82-persen
[2] https://setkab.go.id/target-tingkat-partisipasi-775-kemendagri-penting-sosialisasi-untuk-pemilih-pemula-dan-milenial/
[3] https://kumparan.com/kumparannews/indikator-toleransi-politik-uang-meningkat-70-persen-publik-anggap-normal-24K40XKLdqa

Dalam studinya tentang politik uang di Indonesia, Burhanuddin (2022) menemukan bahwa praktik jual beli suara telah mengalami institusionalisasi informal, di mana masyarakat mulai memandang praktik ini sebagai hal yang lumrah dalam proses pemilu. Logika yang bekerja adalah mobilisasi ketimbang persuasi; kandidat dan timnya sadar bahwa cara paling efisien memastikan pemilih datang ke TPS adalah melalui insentif material. Praktik ini menjadi tampak "rasional" dalam lanskap pemilu yang sangat kompetitif.

Mekanisme ini bahkan berjalan lebih dalam dari sekadar jual beli suara sesaat, melainkan melalui sistem klientelisme yang terstruktur. Studi komprehensif oleh Aspinall dan Hicken (2020) mengungkapkan bahwa proses elektoral di Indonesia sangat dipengaruhi oleh kandidat yang membangun jaringan broker informal untuk terhubung dengan pemilih. Pola ini semakin diperkuat oleh temuan Hicken *et al.* (2022) yang menunjukkan bahwa kandidat lebih sering berinvestasi dalam membangun jaringan broker ini daripada membeli suara secara langsung. Para broker yang memiliki kredibilitas dan jaringan luas di tingkat akar rumput kemudian memobilisasi pemilih melalui distribusi patronase. Akibatnya, sistem yang ada justru melanggengkan pola patronase tradisional dan menjadikan banyak warga sebagai objek mobilisasi politik tanpa pemahaman memadai tentang hak dan kewajiban mereka.

Lingkaran setan pun terbentuk: target partisipasi yang tinggi ditetapkan. Untuk mencapainya, pemerintah, penyelenggara pemilu, dan segenap pihak yang memiliki kepentingan mengejar angka partisipasi melakukan rangkaian sosialisasi kepada pemilih agar datang ke TPS. Sementara pemilih mengalami kebingungan akibat banyaknya informasi yang diterima. Di sisi lain, realitas politik memaksa kandidat

menggunakan politik uang dan jaringan klientelisme sebagai alat mobilisasi efektif. Dengan demikian, upaya mengejar indikator demokrasi yang "sehat" (partisipasi tinggi) justru memberi insentif pada praktik demokrasi yang sangat tidak sehat.

Target partisipasi ini menjadi semakin janggal ketika dibandingkan dengan cara negara-negara demokrasi mapan memaknai partisipasi. Di negara-negara yang mapan, partisipasi dilihat sebagai salah satu dari sekian indikator yang perlu didiagnosis, bukan target utama yang harus dikejar. Pemeriksaan terhadap praktik pemilu di Amerika Serikat, Inggris, dan Jerman menunjukkan pola yang sama: tidak ada badan pemilu di negara-negara ini yang menetapkan target persentase partisipasi secara resmi. Fokus mereka lebih luas dari sekadar angka partisipasi.

Di Amerika Serikat, perhatian utama tertuju pada "kesenjangan partisipasi rasial" (*racial turnout gap*) dan hambatan struktural partisipasi.[4] Di Inggris Raya, kekhawatiran berpusat pada tren penurunan partisipasi secara historis dan dampak kebijakan seperti kewajiban *voter ID* yang berpotensi menghalangi hak warga.[5] Sementara itu, Jerman berfokus pada keterwakilan sosial, menyoroti bahwa kelompok yang tidak memilih semakin terkonsentrasi di kalangan lapisan sosial yang kurang beruntung.[6]

Namun sejumlah negara seperti Argentina, Bolivia, Belgia, dan Brazil mewajibkan warga negaranya untuk mengikuti pemilu. Di Brazil misalnya, pemungutan suara

---

[4] https://www.brennancenter.org/our-work/analysis-opinion/racial-gaps-voter-turnout-are-growing-and-undermining-democracy
[5] https://www.lse.ac.uk/pbs/assets/documents/Increasing-Youth-Voter-Turnout.pdf
[6] https://www.bertelsmann-stiftung.de/en/our-projects/demokratiemonitor/project-topics/divided-democracy-the-social-divide-in-voter-turnout

bersifat wajib bagi warga negara yang melek huruf antara usia 18 dan 70 tahun. Kewajiban ini secara alami menghasilkan tingkat partisipasi yang tinggi. Namun, meskipun angka partisipasi tinggi, penelitian menunjukkan bahwa kewajiban memilih di Brasil tidak secara otomatis meningkatkan kualitas demokrasi atau keterlibatan warga negara secara substantif. Banyak warga yang memilih karena kebingungan atau ketakutan akan sanksi, bukan karena kesadaran politik.[7]

Gambar 1. Rata-Rata Partisipasi Pemilih di Berbagai Negara (20 tahun terakhir)

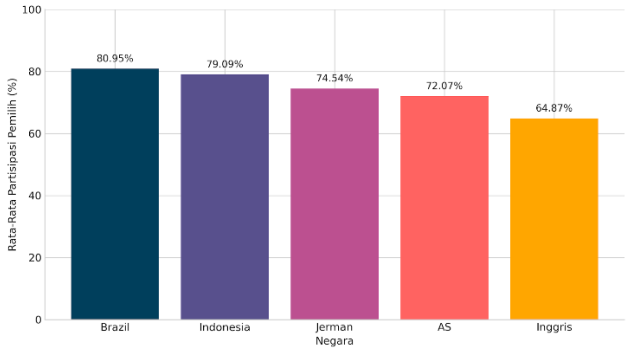

Sumber: V-Dem (diolah penulis)

Hubungan antara partisipasi yang tinggi dan kualitas demokrasi yang sehat semakin dipertanyakan ketika data partisipasi disandingkan dengan skor Indeks Demokrasi. Data menunjukkan sebuah gambaran yang kontradiktif: negara dengan angka partisipasi tertinggi belum tentu memiliki skor demokrasi terbaik. Indonesia dan Brazil, misalnya, memiliki rata-rata partisipasi pemilih tertinggi dalam 20 tahun terakhir, masing-masing mencapai 79,09% dan 80,95%. Namun, menurut data Indeks Demokrasi dari *Economist Intelligence Unit*,

[7] https://news.westernu.ca/2019/10/big-data-voter-participation-brazil/

kedua negara ini justru memiliki skor demokrasi paling rendah di antara kelompok negara yang dibandingkan, dan bahkan menunjukkan tren penurunan dalam beberapa tahun terakhir. Sebaliknya, Jerman dan Inggris, dengan rata-rata partisipasi yang lebih rendah (74,54% dan 64,87%), secara konsisten menunjukkan skor Indeks Demokrasi yang jauh lebih tinggi dan lebih stabil. Hal ini mengonfirmasi bahwa angka partisipasi pemilih, jika dilihat sebagai satu-satunya metrik, adalah indikator yang tidak lengkap dan bisa menyesatkan dalam menilai kesehatan demokrasi sebuah negara.

Gambar 2. Indeks Demokrasi

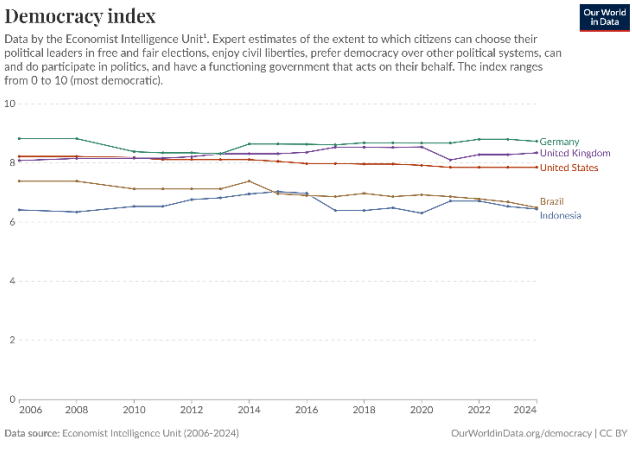

Sumber: *Economist Intelligence Unit*

Kontradiksi antara tingginya angka partisipasi dengan rendahnya skor Indeks Demokrasi di Indonesia setidaknya dapat menjadi gambaran bahwa pendekatan kuantitatif yang selama ini dianut kurang tepat. Mengejar target angka partisipasi terbukti tidak hanya gagal meningkatkan kualitas demokrasi, tetapi juga berisiko menormalisasi praktik non-demokratis menggerus substansi demokrasi itu sendiri. Harus ada

sebuah pembongkaran cara pandang secara total. Kita tidak bisa lagi berlindung di balik angka partisipasi; sebaliknya, kita dipaksa untuk mendefinisikan ulang apa arti sesungguhnya dari partisipasi yang sehat dan bermakna dalam sebuah sistem demokrasi.

Pada akhirnya, memaknai ulang partisipasi adalah sebuah keharusan untuk mengembalikan hakikatnya sebagai ekspresi kehendak rakyat yang bebas, setara, dan bermartabat. Namun, pergeseran paradigma dari kuantitas menuju kualitas ini tidak akan terjadi secara otomatis. Membekali warga dengan kapasitas untuk berpartisipasi secara otonom, kritis, dan terinformasi di tengah menguatnya politik transaksional memerlukan sebuah intervensi yang sistematis, terstruktur, dan berjangka panjang. Upaya inilah yang menjadi inti dari strategi pendidikan politik berkelanjutan.

C. Pendidikan Politik Berkelanjutan

Problematika yang telah dipaparkan sebelumnya menunjukkan urgensi untuk membangun pendidikan politik yang berkelanjutan. Selama ini, pendidikan politik seringkali hanya dikaitkan dengan agenda pemilu lima tahunan, tanpa ada kesinambungan program yang jelas. KPU, Bawaslu, partai politik, Kemendagri, dan berbagai lembaga lainnya menjalankan program pendidikan politik secara parsial dan tidak terkoordinasi. Akibatnya, meski berbagai lembaga melaksanakan program pendidikan politik, hasilnya tidak optimal karena masing-masing berjalan sendiri-sendiri tanpa kerangka program yang terintegrasi.

Dalam konteks ini, Kementerian Dalam Negeri memiliki legitimasi kuat untuk menjadi *leading sector* dalam penguatan pendidikan politik masyarakat yang

berkelanjutan. Landasan hukum untuk peran ini tertuang dalam Undang-Undang Nomor 23 Tahun 2014 tentang Pemerintahan Daerah, khususnya Pasal 12 yang menegaskan bahwa pemerintah pusat melalui Kemendagri wajib membina partisipasi masyarakat dalam penyelenggaraan pemerintahan. Mandat ini diperkuat melalui Peraturan Menteri Dalam Negeri Nomor 71 Tahun 2012 yang memberikan kewenangan kepada Badan Kesbangpol di daerah untuk meningkatkan kesadaran politik masyarakat.

Posisi strategis Kemendagri sebagai *leading sector* tidak hanya didasarkan pada legitimasi legal-formal, tetapi juga didukung oleh infrastruktur kelembagaan yang menjangkau hingga level pemerintahan terbawah. Jaringan yang luas ini memungkinkan implementasi program pendidikan politik yang lebih sistematis, terkoordinasi, dan berkelanjutan. Melalui peran koordinatif Kemendagri, berbagai inisiatif pendidikan politik yang selama ini berjalan secara terpisah dapat diintegrasikan dalam kerangka program yang lebih koheren, berorientasi jangka panjang, dan dengan tujuan yang lebih luas.

Beberapa negara telah menunjukkan bahwa pendidikan politik yang sistematis dan berkelanjutan dapat memberikan dampak positif terhadap kualitas demokrasi. Indonesia memiliki modalitas yang kuat untuk membangun sistem pendidikan politik yang efektif. Dari sisi kebijakan, RPJPN 2025-2045 telah memberikan arah yang jelas tentang penguatan kelembagaan demokrasi. Dokumen Bappenas secara spesifik menargetkan peningkatan Indeks Demokrasi Indonesia (IDI) dari 80,41 (2022) menjadi 85,33 pada tahun 2029. Target ini menunjukkan komitmen pemerintah untuk memperkuat kualitas demokrasi, dimana pendidikan politik menjadi salah satu instrumen pentingnya.

Tabel 1. Target RPJMN 2025-2029

Hukum Berkeadilan, Keamanan Nasional Tangguh, dan Demokrasi Substansial

No	Indikator Pembangunan	*Baseline*	Target 2029
1	Indeks Pembangunan Hukum	0,66 (2022)	0,73
2	Proporsi Penduduk yang Merasa Aman Berjalan Sendirian di Area Tempat Tinggalnya (%)	62,8 (2021)	67,5
3	Indeks Demokrasi Indonesia	80,41 (2022)	85,33

Sumber: Dokumen Visi-Misi dan Program Prabowo-Gibran

Kemudian, visi "Bersama Indonesia Maju Menuju Indonesia Emas 2045" dari pemerintahan baru memberikan momentum untuk penguatan pendidikan politik. Program prioritas dalam visi misi Prabowo-Gibran, khususnya tentang "Memperkokoh ideologi Pancasila, demokrasi, dan hak asasi manusia" serta "Memperkuat reformasi politik, hukum, dan birokrasi", membuka ruang untuk penguatan pendidikan politik yang lebih sistematis. Komitmen untuk membangun dari bawah dan meningkatkan partisipasi publik juga sejalan dengan semangat pendidikan politik yang substantif.

Gambar 3. Visi-Misi Prabowo Subianto-Gibran Rakabuming Raka

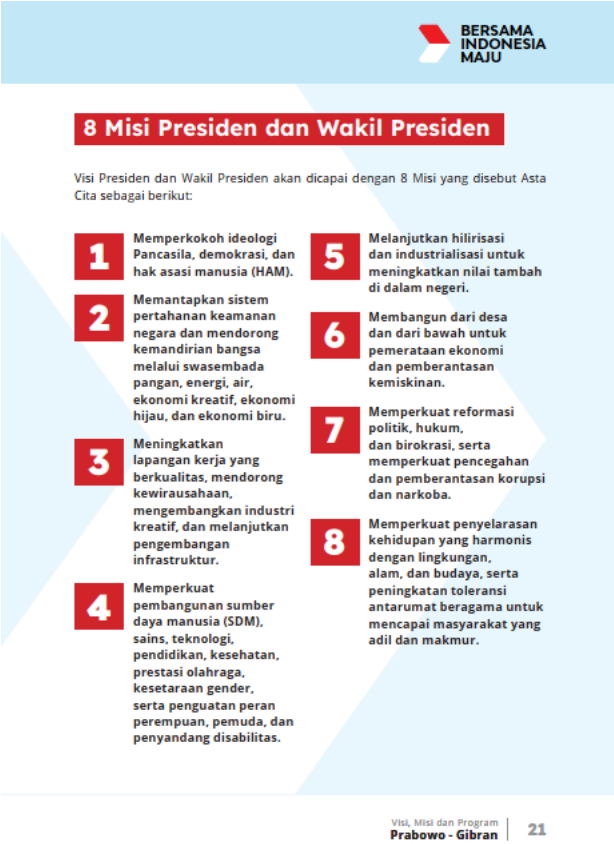
BERSAMA INDONESIA MAJU

8 Misi Presiden dan Wakil Presiden

Visi Presiden dan Wakil Presiden akan dicapai dengan 8 Misi yang disebut Asta Cita sebagai berikut:

1. Memperkokoh ideologi Pancasila, demokrasi, dan hak asasi manusia (HAM).
2. Memantapkan sistem pertahanan keamanan negara dan mendorong kemandirian bangsa melalui swasembada pangan, energi, air, ekonomi kreatif, ekonomi hijau, dan ekonomi biru.
3. Meningkatkan lapangan kerja yang berkualitas, mendorong kewirausahaan, mengembangkan industri kreatif, dan melanjutkan pengembangan infrastruktur.
4. Memperkuat pembangunan sumber daya manusia (SDM), sains, teknologi, pendidikan, kesehatan, prestasi olahraga, kesetaraan gender, serta penguatan peran perempuan, pemuda, dan penyandang disabilitas.
5. Melanjutkan hilirisasi dan industrialisasi untuk meningkatkan nilai tambah di dalam negeri.
6. Membangun dari desa dan dari bawah untuk pemerataan ekonomi dan pemberantasan kemiskinan.
7. Memperkuat reformasi politik, hukum, dan birokrasi, serta memperkuat pencegahan dan pemberantasan korupsi dan narkoba.
8. Memperkuat penyelarasan kehidupan yang harmonis dengan lingkungan, alam, dan budaya, serta peningkatan toleransi antarumat beragama untuk mencapai masyarakat yang adil dan makmur.

Visi, Misi dan Program Prabowo - Gibran | 21

Sumber: Dokumen Visi-Misi dan Program Prabowo-Gibran

Indonesia memiliki bonus demografi yang bisa menjadi modal besar dalam penguatan pendidikan politik. Dengan populasi nomor 4 dunia dan usia median 29 tahun, Indonesia memiliki potensi generasi muda yang dapat menjadi agen perubahan dalam penguatan demokrasi. Data dari RPJPN 2025-2045 menunjukkan bahwa Indonesia hanya memiliki 13 tahun untuk

memanfaatkan momentum bonus demografi ini, sehingga penguatan pendidikan politik menjadi krusial untuk mempersiapkan generasi muda dalam berpartisipasi aktif dalam proses-proses politik.

Penetrasi teknologi digital yang tinggi membuka peluang untuk pendekatan pendidikan politik yang lebih inovatif dan inklusif. Tingginya penggunaan media sosial dan platform digital di Indonesia dapat dimanfaatkan untuk memperluas jangkauan program pendidikan politik, terutama di kalangan generasi muda. Terakhir, Indonesia memiliki pengalaman panjang dalam penyelenggaraan pemilu yang demokratis yang bisa menjadi pembelajaran berharga. Keberhasilan menyelenggarakan pemilu yang damai dan kredibel menunjukkan kematangan demokrasi prosedural yang bisa menjadi pijakan untuk membangun demokrasi yang lebih substantif melalui penguatan pendidikan politik.

Namun, untuk mengoptimalkan modalitas tersebut diperlukan strategi yang komprehensif dan terintegrasi. Diperlukan kerangka kebijakan yang jelas untuk mengkoordinasikan peran berbagai pemangku kepentingan, mulai dari pemerintah, penyelenggara pemilu, partai politik, hingga organisasi masyarakat sipil. Selain itu, perlu dikembangkan model pendidikan politik yang kontekstual dengan kondisi sosial-budaya Indonesia dan responsif terhadap tantangan kontemporer seperti disrupsi digital dan polarisasi politik.

Dalam konteks ini, kajian tentang strategi penguatan pendidikan politik menjadi sangat relevan dan mendesak, terutama mengingat paradoks partisipasi politik yang telah dipaparkan sebelumnya. Indonesia sebagai negara demokrasi terbesar ketiga di dunia memerlukan pendekatan yang sistematis dan terukur dalam membangun kesadaran politik warganya.

Kajian ini diperlukan untuk memetakan secara komprehensif ekosistem pendidikan politik di Indonesia, khususnya peran Kementerian Dalam Negeri sebagai *leading sector*, mengembangkan model pendidikan politik yang adaptif dengan karakteristik masyarakat Indonesia melalui praktik-praktik terbaik global, serta merumuskan roadmap implementasi pendidikan politik yang berkelanjutan dengan mempertimbangkan momentum desain keserentakan Pemilu dan Pilkada. Melalui beberapa tujuan tersebut, diharapkan dapat terbangun kerangka kerja yang jelas bagi Kemendagri dan pemangku kepentingan lainnya dalam melaksanakan program pendidikan politik yang terstruktur, baik dalam periode elektoral maupun non-elektoral.

D. Definisi Pendidikan Politik

Untuk memahami pendidikan politik secara komprehensif, penting untuk mengkaji fondasi teoretisnya terlebih dahulu. Dalam literatur akademik, pendidikan politik dipahami melalui beberapa perspektif teoretis yang saling melengkapi. Teori Pembelajaran Transformatif yang dikembangkan Mezirow (1991) memberikan landasan penting dengan menekankan bahwa pendidikan politik harus mampu mengubah cara pandang dan perilaku masyarakat secara fundamental. Transformasi ini tidak hanya menyangkut perubahan kognitif, tetapi juga kesadaran kritis tentang relasi kekuasaan dalam masyarakat.

Teori *Civic Culture* yang dikemukakan oleh Almond dan Verba (1963) memperkaya pemahaman ini dengan menjelaskan bagaimana pendidikan politik berperan dalam membentuk budaya politik yang mendukung demokrasi. Pendidikan politik, menurut perspektif ini, merupakan proses pembentukan orientasi kognitif,

afektif, dan evaluatif masyarakat terhadap sistem politik. Hal ini sejalan dengan pandangan Nimmo (1978) yang menekankan bahwa kesadaran politik dibentuk oleh aspek kognitif (pengetahuan dan informasi), afeksi (rasa suka atau tidak suka), dan konasi (harapan tentang keadaan setelah tindakan).

Berdasarkan landasan teoretis tersebut, pendidikan politik dapat didefinisikan sebagai proses sistematis untuk membangun kesadaran politik warga negara agar mampu berpartisipasi secara aktif dan kritis dalam kehidupan politik. Ekman dan Amnå (2012) menekankan bahwa partisipasi politik sejati tidak hanya bersifat manifest dalam bentuk kegiatan formal seperti pemilu, tetapi juga mencakup dimensi laten berupa keterlibatan dan keterikatan masyarakat dalam isu-isu sosial politik sehari-hari. Definisi ini membedakan pendidikan politik dari pendidikan kewarganegaraan yang cenderung berfokus pada aspek formal sistem pemerintahan dan kewarganegaraan.

Penting untuk ditegaskan bahwa pendidikan politik bukan sekadar kegiatan sosialisasi pemilu atau transfer pengetahuan tentang prosedur elektoral. Huntington dan Nelson (1976) serta sejumlah ilmuwan lain mendefinisikan partisipasi politik sebagai keterlibatan masyarakat dalam aktivitas politik yang sifatnya substantif, seperti terlibat menyelesaikan persoalan sosial, ekonomi, dan politik publik. Pendidikan politik, dengan demikian, merupakan proses berkelanjutan untuk membangun kesadaran kritis warga negara dalam tiga dimensi utama. Pertama, kesadaran akan hak-hak politik dan partisipasi, di mana warga negara memahami dan mampu menggunakan hak-hak politiknya secara efektif. Kedua, kemampuan melakukan kontrol terhadap kebijakan publik, yang mencakup pemahaman tentang mekanisme pengawasan dan advokasi kebijakan. Ketiga,

kapasitas untuk menggunakan saluran-saluran demokratis dalam memperjuangkan keadilan sosial.

Tabel 2. Dimensi Pendidikan Politik dan Manifestasinya dalam Partisipasi Masyarakat

Dimensi Partisipasi	Bentuk Keterlibatan	Manifestasi dalam Praktik
Atensi *(Attention)*	-Ketertarikan pada isu politik dan sosial -Mengikuti perkembangan politik -Kesadaran terhadap masalah publik	-Mengikuti berita politik -Diskusi informal tentang isu publik -Memperhatikan kebijakan pemerintah
Aksi *(Action)*	-Keterlibatan dalam aktivitas politik -Partisipasi dalam organisasi -Inisiatif sosial-politik	-Bergabung dengan organisasi -Menghadiri diskusi publik -Berpartisipasi dalam gerakan sosial
Politik Formal	-Partisipasi elektoral -Keterlibatan kelembagaan -Aktivitas politik resmi	-Memberikan suara dalam pemilu -Mengawasi kebijakan publik -Mengajukan petisi/aspirasi
Aktivisme Politik	-Advokasi kebijakan -Gerakan perubahan -Kontrol sosial	-Mengorganisir aksi kolektif -Mendorong reformasi sistem

Sumber: Diadaptasi dari Ekman & Amnå (2012) dan VeneKlasen & Miller (2002)

Vene Klasen dan Miller (2002) menguatkan pemahaman ini dengan konsep *power within*, yang menekankan bahwa pendidikan politik harus mampu membangun kesadaran internal warga negara tentang martabat, harga diri, dan harapan mereka dalam proses

politik. Dalam konteks ini, pendidikan politik menjadi instrumen penting dalam penguatan demokrasi substansial. Hal ini ditegaskan oleh Riley et al. (2010) dan Diemer (2012) yang melihat bahwa partisipasi dalam ruang politik elektoral harus merujuk pada penguatan hak dan kewajiban warga negara secara menyeluruh, tidak hanya terbatas pada pemberian suara dalam pemilu.

E. Tujuan Pendidikan Politik

Pendidikan politik memiliki peran yang sangat penting dalam membangun masyarakat yang demokratis dan beradab. Tujuan utama dari pendidikan politik adalah untuk memberdayakan warga negara agar dapat berpartisipasi secara aktif dan bertanggung jawab dalam kehidupan berbangsa dan bernegara. Melalui pendidikan politik, individu tidak hanya mendapatkan pengetahuan tentang sistem politik, tetapi juga keterampilan berpikir kritis, analitis, dan komunikatif yang diperlukan untuk berkontribusi dalam proses politik (Arniti, 2020).

Pendidikan politik berfungsi untuk membentuk nilai-nilai demokrasi, keadilan, dan kesetaraan. Warga negara yang memiliki pemahaman yang baik tentang nilai-nilai ini cenderung lebih aktif dalam memperjuangkan hak-hak mereka dan berkontribusi pada kemajuan masyarakat. Pendidikan kewarganegaraan yang baik dapat meningkatkan kesadaran politik remaja, sehingga mereka lebih aktif dalam proses politik (Ramadhan et al., 2024). Selain itu, pendidikan politik juga membantu meningkatkan kesadaran warga negara tentang hak dan kewajiban mereka, untuk partisipasi yang efektif dalam proses politik (Tunggal, 2023).

Keterampilan politik yang dikembangkan melalui pendidikan politik mencakup kemampuan berpikir kritis, menganalisis informasi, dan berkomunikasi secara efektif. Warga negara yang memiliki keterampilan ini lebih mampu terlibat dalam diskusi kebijakan, menyampaikan pendapat mereka, dan mempengaruhi proses pengambilan keputusan (Nurhaipah, 2024). Namun disisi lain harus didukung dengan media sosial dan teknologi informasi, sebab dalam beberapa penelitian juga menunjukkan bahwa hal ini cukup efektif dan berperan penting dalam meningkatkan partisipasi politik, terutama di kalangan generasi muda (Ismail et al., 2024). Dengan memanfaatkan teknologi, pendidikan politik dapat menjangkau lebih banyak individu dan meningkatkan kesadaran politik di kalangan masyarakat.

Pendidikan politik juga berperan dalam membentuk nilai-nilai demokrasi seperti toleransi, saling menghormati, dan menghargai perbedaan pendapat. Nilai-nilai ini penting untuk menciptakan masyarakat yang harmonis dan demokratis. Penelitian menunjukkan bahwa media massa dan media sosial dapat memainkan peran penting dalam mendorong partisipasi politik perempuan dan kelompok marginal lainnya, sehingga memperkuat demokrasi (Nurisman, 2024). Dengan demikian, pendidikan politik yang inklusif dan berbasis teknologi dapat membantu menciptakan masyarakat yang lebih adil dan setara.

Selain itu, tujuan pendidikan politik juga cakupannya dapat mendorong partisipasi politik warga negara dalam berbagai kegiatan, seperti pemilihan umum, diskusi kebijakan, dan aksi masyarakat sipil. Penelitian menunjukkan bahwa partisipasi aktif dalam politik dapat mempengaruhi kebijakan pemerintah dan memastikan bahwa suara masyarakat didengar (Muttaqin & Al-Hamdi,2023). Selain itu, pemberdayaan perempuan dan penyandang disabilitas dalam politik juga menjadi

fokus penting dalam pendidikan politik, untuk memastikan bahwa semua kelompok dalam masyarakat memiliki kesempatan yang sama untuk berpartisipasi (Polandos et al., 2023).

Pendidikan politik adalah proses yang berkelanjutan dan tidak terbatas pada institusi pendidikan formal. Pendidikan politik dapat diperoleh melalui berbagai cara, seperti membaca buku dan artikel, mengikuti diskusi politik, serta berpartisipasi dalam kegiatan masyarakat sipil. Dengan terus belajar dan mengembangkan diri, warga negara dapat menjadi agen perubahan yang positif bagi masyarakat (Zakaria, 2023). Oleh karena itu, penting bagi semua pihak untuk mendukung dan mempromosikan pendidikan politik sebagai bagian integral dari pembangunan masyarakat yang demokratis.

F. Jenis-Jenis Pendidikan Politik di Indonesia

Di Indonesia pendidikan politik merupakan elemen fundamental dalam membangun kesadaran dan partisipasi masyarakat dalam proses demokrasi. Berbagai jenis pendidikan politik dapat diklasifikasikan berdasarkan sifat, tujuan, metode pelaksanaan, serta tantangan dan peluang yang dihadapi. Dalam konteks ini, penting untuk memahami bagaimana pendidikan politik berfungsi dalam meningkatkan kualitas demokrasi dan partisipasi masyarakat.

Berdasarkan Sifatnya

Pendidikan politik terindetifikasi berdasarkan sifat. *Pertama*, sifat formal, hal ini merupakan jenis pendidikan politik di Indonesia yang diselenggarakan

melalui sistem pendidikan resmi, seperti sekolah dan perguruan tinggi. Pendidikan politik jenis ini, biasanya terdapat pada mata pelajaran seperti Pendidikan Pancasila dan Kewarganegaraan (PPKn). PPKn menjadi sarana untuk memberikan pengetahuan sistematis tentang hak dan kewajiban warga negara serta ideologi politik (Tunggal, 2023). Di tingkat perguruan tinggi, mata kuliah seperti Ilmu Politik dan Hukum Tata Negara juga berperan penting dalam membekali mahasiswa dengan pemahaman yang mendalam tentang sistem pemerintahan dan proses politik (Andrian, 2023).

Kedua, pendidikan politik bersifat nonformal, yang berlangsung di luar institusi pendidikan formal. Hal tersebut sering kali diselenggarakan oleh Organisasi Kemasyarakatan (Ormas), partai politik, atau komunitas. Bentuknya bervariasi, mulai dari seminar hingga pelatihan, yang bertujuan untuk meningkatkan kesadaran politik masyarakat (Alfianda, 2023). Pendidikan politik nonformal sangat penting untuk mendorong partisipasi aktif dalam proses politik, terutama di kalangan generasi muda yang sering kali kurang terlibat (Fatimah, 2021). Pendidikan politik informal terjadi melalui interaksi sehari-hari, seperti diskusi di keluarga atau komunitas. Proses ini berkontribusi pada pembentukan sikap dan nilai-nilai politik individu, yang dapat mempengaruhi minat mereka terhadap isu-isu politik (Wibowo & Darmawan, 2021). Misalnya, anak-anak yang terpapar diskusi politik di rumah cenderung lebih aktif dalam memahami dan berpartisipasi dalam politik.

Berdasarkan Tujuannya

Secara maksud atau tujuan pendidikan politik ditujukan untuk kewarganegaraan. Jenis pendidikan

politik tersebut, bertujuan untuk membentuk warga negara yang memiliki kesadaran dan partisipasi tinggi dalam kehidupan berbangsa dan bernegara. Pendidikan ini menekankan pentingnya pemahaman tentang hak dan kewajiban, serta nilai-nilai demokrasi (Prabowo, 2023). Dengan demikian, pendidikan politik kewarganegaraan menjadi kunci dalam menciptakan masyarakat yang aktif dan bertanggung jawab.

Selanjutnya dalam konteks kekuasaan maka pendidikan politik berfokus pada persiapan individu atau kelompok untuk meraih dan mempertahankan kekuasaan politik. Ini sering dilakukan oleh partai politik yang memberikan pelatihan kepada anggotanya untuk memenangkan pemilihan umum dan mempengaruhi kebijakan publik (Harahap et al., 2023). Pendidikan ini penting untuk memastikan bahwa individu yang terlibat dalam politik memiliki pengetahuan dan keterampilan yang memadai. Kedua jenis pendidikan diatas tidak akan efektif jika tidak didukung oleh jenis pendidikan politik berbasis kesadaran. Hal ini bertujuan untuk meningkatkan kesadaran masyarakat terhadap hak dan kewajiban mereka sebagai warga negara. LSM dan kelompok advokasi sering kali terlibat dalam pendidikan ini, dengan fokus pada isu-isu seperti hak asasi manusia dan keadilan sosial (Syaifurrohman & Nasution, 2021). Melalui pendidikan ini, masyarakat diharapkan dapat berpartisipasi secara aktif dalam proses politik dan memperjuangkan hak-hak mereka.

Berdasarkan Metode Pelaksanaannya

Dalam prakteknya pendidikan politik meliputi beberapa elemen. Mulai dari politik indoktrinasi. Jenis indoktrinasi sering kali dilakukan oleh rezim otoriter yang menanamkan ideologi tertentu tanpa memberikan

ruang untuk pemikiran kritis. Metode ini dapat menghambat perkembangan demokrasi dan menciptakan masyarakat yang tidak kritis (Novianti, 2023). Sebaliknya, dari sisi berbeda maka perlu diseimbangkan dengan model berikutnya yaitu pendidikan politik dialogis. Metode ini membuka ruang untuk diskusi dan pertukaran ide, yang penting untuk membangun pemahaman yang lebih baik tentang politik dan meningkatkan toleransi terhadap perbedaan pendapat (Heriyanto, 2022).

Pendidikan politik di Indonesia menghadapi berbagai tantangan, seperti rendahnya minat dan partisipasi politik masyarakat, terutama di kalangan generasi muda (Fernandes et al., 2023). Selain itu, praktik politik uang dan korupsi juga menjadi hambatan serius bagi pengembangan demokrasi (Mashari & Sukmariningsih, 2023). Namun, terdapat peluang yang dapat dimanfaatkan, seperti perkembangan teknologi informasi yang dapat digunakan untuk menyebarkan informasi dan meningkatkan kesadaran politik (Bashori, 2018). Dengan kondisi yang demikian maka peran serta masyarakat dalam pendidikan politik merupakan hal yang urgen. Pendidikan politik bukan hanya tanggung jawab pemerintah atau lembaga pendidikan, tetapi juga merupakan tanggung jawab masyarakat secara keseluruhan. Setiap individu dapat berkontribusi melalui keluarga, komunitas, dan organisasi masyarakat (Pabayo, 2023). Dengan keterlibatan aktif masyarakat, pendidikan politik dapat lebih efektif dalam membangun kesadaran dan partisipasi politik.

Pendidikan politik memiliki peran krusial dalam membangun dan memelihara demokrasi. Masyarakat yang terdidik secara politik lebih mampu memahami hak dan kewajiban mereka, berpartisipasi dalam pemilihan umum, dan mengkritisi kebijakan pemerintah (Ramadhan et al., 2024). Dengan demikian, pendidikan

politik dapat menciptakan masyarakat yang lebih demokratis dan bertanggung jawab. Indonesia sebagai negara multikultural memerlukan pendidikan politik yang inklusif, yang dapat mengakomodasi keberagaman suku, agama, dan budaya. Pendidikan politik yang mempromosikan toleransi dan kerjasama antar kelompok masyarakat sangat penting untuk mencegah konflik sosial dan memperkuat persatuan nasional.

Pendidikan politik di Indonesia merupakan investasi penting untuk masa depan demokrasi dan kemajuan bangsa. Dengan pendidikan politik yang baik, masyarakat akan lebih sadar akan hak dan kewajibannya serta mampu berpartisipasi aktif dalam proses politik. Hal ini akan memperkuat demokrasi dan meningkatkan kualitas kehidupan berbangsa dan bernegara.

BAB II
AKTOR PENDIDIKAN POLITIK

A. Pemerintah

Pendidikan politik adalah salah satu elemen penting dalam membangun masyarakat yang sadar politik, terinformasi, dan aktif dalam proses demokrasi. Pemerintah, sebagai penyelenggara negara, memiliki peran yang sangat vital dalam memastikan bahwa seluruh lapisan masyarakat mendapatkan akses dan kesempatan untuk memahami proses politik, hak-hak politik mereka, dan bagaimana mereka dapat berpartisipasi dalam pengambilan keputusan yang memengaruhi kehidupan mereka. Berikut adalah beberapa peran penting pemerintah dalam pendidikan politik:

1. Menjamin Akses Terhadap Informasi Politik

    a. Pemerintah memiliki tanggung jawab untuk menjamin distribusi informasi politik yang akurat, jelas, dan transparan kepada masyarakat. Informasi ini mencakup berbagai hal seperti mekanisme pemilu, fungsi lembaga-lembaga negara, kebijakan publik, dan hak-hak politik warga negara.

    b. Melalui saluran informasi resmi (misalnya, situs web pemerintah, televisi publik, media sosial pemerintah), serta program

penyuluhan atau kampanye, pemerintah dapat memastikan bahwa masyarakat memiliki akses yang memadai untuk memahami bagaimana proses politik dan pemerintahan bekerja.

2. Menyelenggarakan Program Pendidikan dan Sosialisasi Politik

   a. Pemerintah dapat menyelenggarakan program pendidikan politik yang bertujuan untuk meningkatkan kesadaran politik dan partisipasi politik warga negara. Program ini dapat berupa seminar, pelatihan, kampanye informasi, atau penerbitan buku panduan yang menjelaskan tentang hak-hak politik, prosedur pemilu, serta pentingnya partisipasi dalam pengambilan keputusan politik.

   b. Dalam hal ini, pendidikan politik yang diselenggarakan pemerintah juga dapat mencakup topik-topik yang lebih luas seperti kesadaran demokrasi, toleransi, hak asasi manusia, dan kepemimpinan yang berintegritas.

3. Mendorong Partisipasi dalam Pemilu dan Proses Demokrasi

   a. Salah satu peran utama pemerintah dalam pendidikan politik adalah mendorong partisipasi masyarakat dalam pemilu dan proses demokrasi lainnya. Pemerintah bertanggung jawab untuk menyelenggarakan pemilu yang adil, bebas, dan transparan, serta memberikan informasi yang memadai mengenai proses pemilu itu sendiri, seperti pendaftaran pemilih, tata cara memilih, dan hak-hak pemilih.

b. Selain itu, pemerintah dapat melakukan kampanye pendidikan yang mengingatkan masyarakat tentang pentingnya memilih secara rasional dan memahami visi-misi calon pemimpin. Kampanye ini juga bisa berfokus pada peningkatan partisipasi pemilih muda dan kelompok perempuan yang masih cenderung terpinggirkan dalam proses politik.

4. Mengembangkan Kurikulum Pendidikan Politik di Sekolah

   a. Pemerintah memiliki kewajiban untuk mengintegrasikan pendidikan politik dalam kurikulum sekolah, baik di tingkat dasar, menengah, maupun perguruan tinggi. Pendidikan politik di sekolah bertujuan untuk membangun pemahaman politik sejak usia dini, sehingga generasi muda dapat tumbuh menjadi warga negara yang aktif dan bertanggung jawab dalam kehidupan politik.

   b. Kurikulum pendidikan politik bisa mencakup materi tentang hak-hak politik, tata kelola negara, proses pemilu, serta nilai-nilai demokrasi dan keadilan sosial. Dengan demikian, pendidikan politik di sekolah membantu menciptakan generasi yang lebih terinformasi dan siap berpartisipasi dalam kehidupan demokrasi.

5. Meningkatkan Kualitas Pemerintahan dan Akuntabilitas

   a. Pemerintah juga berperan dalam pendidikan politik dengan meningkatkan kualitas pemerintahan yang transparan dan akuntabel. Dengan adanya pemerintahan

yang baik dan terbuka, masyarakat akan lebih mudah memahami proses pengambilan keputusan, serta merasa lebih terlibat dalam kehidupan politik.

b. Pemerintah dapat memberikan laporan tahunan atau evaluasi kinerja secara terbuka kepada publik, sehingga masyarakat dapat menilai dan memahami kinerja pemerintah serta membuat keputusan yang lebih cerdas dalam pemilu atau pemilihan umum lainnya.

6. Memberikan Pelatihan kepada Aparatur Negara

a. Pemerintah perlu memberikan pelatihan politik kepada aparatur negara, terutama yang terlibat langsung dalam pelayanan publik dan proses administrasi pemilu. Pelatihan ini bertujuan untuk meningkatkan kapasitas aparatur negara dalam menyelenggarakan pemilu yang adil dan efisien, serta dalam memberikan pelayanan yang transparan dan tidak diskriminatif.

b. Aparatur negara yang teredukasi tentang prinsip-prinsip demokrasi, hak asasi manusia, dan keadilan sosial akan lebih siap dalam menjalankan tugas mereka dan membantu membangun kepercayaan publik terhadap sistem pemerintahan.

7. Menjamin Kebebasan Berpendapat dan Berorganisasi

a. Pemerintah memiliki kewajiban untuk menjamin kebebasan berpendapat dan berorganisasi, yang merupakan bagian penting dari pendidikan politik. Warga negara harus merasa bebas untuk

menyuarakan pendapat mereka, berdiskusi tentang isu-isu politik, serta membentuk atau bergabung dengan organisasi politik, partai politik, atau LSM yang memperjuangkan kepentingan masyarakat.

b. Dengan menciptakan iklim kebebasan ini, pemerintah memberi ruang bagi masyarakat untuk mengembangkan pemahaman politik mereka secara lebih luas dan mendalam, serta mendorong keterlibatan mereka dalam kehidupan politik yang sehat dan demokratis.

8. Mengatasi Ketimpangan Akses terhadap Pendidikan Politik

   a. Salah satu tantangan besar dalam pendidikan politik adalah adanya ketimpangan akses informasi, terutama bagi kelompok masyarakat yang terpinggirkan atau tinggal di daerah terpencil. Pemerintah harus menjamin bahwa semua lapisan masyarakat, termasuk kelompok miskin, perempuan, kaum disabilitas, dan kelompok minoritas lainnya, mendapatkan kesempatan yang sama untuk mengakses pendidikan politik.

   b. Pemerintah bisa memperkenalkan program-program penyuluhan di tingkat desa atau kelurahan, menggunakan media lokal atau teknologi digital untuk memastikan bahwa informasi politik menjangkau semua masyarakat, termasuk mereka yang tidak terjangkau oleh media massa tradisional.

9. Mengatur dan Mengawasi Media Informasi

   a. Pemerintah juga berperan dalam mengatur dan mengawasi media informasi untuk

memastikan bahwa berita yang disajikan kepada masyarakat akurat, adil, dan tidak memihak. Media yang bebas dan independen memiliki peran yang besar dalam pendidikan politik, tetapi juga perlu ada regulasi yang memastikan tidak ada penyebaran hoaks atau disinformasi yang dapat merusak proses demokrasi.

b. Pemerintah dapat bekerja sama dengan lembaga independen seperti Komisi Penyiaran Indonesia (KPI) atau Dewan Pers untuk mengatur media dan memastikan mereka menjalankan tanggung jawab mereka dengan etika jurnalistik yang baik.

10. Mengembangkan Infrastruktur Digital untuk Akses Pendidikan Politik

    a. Dalam era digital, akses informasi menjadi sangat penting. Pemerintah dapat memainkan peran penting dalam memfasilitasi akses pendidikan politik melalui platform digital. Ini bisa mencakup penyediaan portal informasi politik yang mudah diakses, aplikasi pemilu, serta materi edukasi politik yang disediakan secara online untuk masyarakat di seluruh penjuru negara.

    b. Pemerintah juga bisa mendorong penyediaan kursus online, webinar, dan platform diskusi yang dapat diakses oleh semua orang, termasuk mereka yang berada di daerah dengan akses internet terbatas.

Pemerintah memainkan peran yang sangat penting dalam pendidikan politik karena mereka memiliki tanggung jawab untuk menciptakan lingkungan yang mendukung pemahaman politik

yang baik di kalangan masyarakat. Melalui informasi yang transparan, program pendidikan politik, penyelenggaraan pemilu yang adil, serta pengaturan kebebasan berpendapat, pemerintah membantu masyarakat untuk lebih sadar politik, lebih terlibat dalam kehidupan demokrasi, dan lebih kritis terhadap kebijakan publik. Pendidikan politik yang baik akan memperkuat kualitas demokrasi, meningkatkan partisipasi politik, dan menciptakan masyarakat yang lebih bertanggung jawab dan berdaya dalam menentukan arah negara.

B. Partai Politik

Partai politik khususnya di negara berkembang, memainkan peranan penting dalam menciptakan dan mengubah kultur politik. Sampai batas tertentu partai politik memainkan perannya dalam pendidikan politik melalui; pertama, pengajaran politik yang benar. Ini dilakukan dengan mengadakan berbagai pertemuan, muktamar, resepsi, program pelatihan politik, pengajaran sejarah nasional serta publikasi program dan pandangan politik diberbagai jurnal dan buletinnya.

Partai membentuk berbagai informasi politik, ekonomi dan sosial kepada rakyat dengan cara sederhana namun membangkitkan kesadaran politik mereka. Selain itu, partai bekerja untuk memobilisasi rakyat di belakang berbagai pandangan politik, tujuan dan program tertentu melalui penyadaran politik. Partai sebagai alat untuk menciptakan perubahan orientasi politik dan perilaku masyarakat; kedua, pemberian kesempatan untuk partisipasi politik secara teratur dan dalam bentuk yang lebih kontinu.

Huntington menegaskan bahwa sarana institusional yang utama untuk mengatur keluasan partisipasi politik adalah partai politik. Ia dapat memberi bingkai yang lebih penting dan serasi, untuk mewujudkan partisipasi politik; ketiga, kehidupan partai termasuk media penyiapan bagi individu untuk berani mengambil keputusan dan berpikir independen mengenai berbagai masalah umum, serta kemampuan untuk bersikap kritis, dan menentukan pilihan.

Partai politik memainkan peran yang sangat penting dalam sistem demokrasi, terutama dalam konteks pendidikan politik. Selain sebagai wadah untuk mencalonkan dan memilih pemimpin, partai politik juga berfungsi sebagai sarana untuk memperkenalkan, mengedukasi, dan mendorong partisipasi masyarakat dalam proses politik. Partai politik memiliki tanggung jawab besar dalam membentuk pemahaman politik masyarakat, meningkatkan kesadaran politik, serta menumbuhkan rasa tanggung jawab sosial di kalangan warga negara.

Berikut adalah beberapa peran penting partai politik dalam pendidikan politik:

1. Menyebarluaskan Pengetahuan tentang Sistem Politik dan Pemerintahan

    a. Pendidikan politik yang dilakukan oleh partai politik sangat penting dalam membantu masyarakat memahami sistem politik, struktur pemerintahan, dan bagaimana proses demokrasi berjalan. Partai politik berperan sebagai jembatan antara pemerintah dan rakyat, memberikan penjelasan mengenai kebijakan publik, proses pembuatan undang-undang, dan tata cara pemilu.

b. Melalui program pendidikan dan sosialisasi, partai politik dapat mengedukasi pemilih mengenai hak pilih, mekanisme pemilu, partisipasi dalam proses politik, dan bagaimana sistem pemerintahan bekerja. Informasi ini sangat penting agar pemilih dapat membuat keputusan yang lebih cerdas dalam memilih pemimpin dan partai yang akan mewakili kepentingan mereka.

2. Mendorong Partisipasi Politik

   a. Partai politik memotivasi masyarakat untuk terlibat aktif dalam kehidupan politik, baik itu dalam bentuk pemilihan umum, kampanye politik, atau bahkan dalam kegiatan sosial politik lainnya. Partai politik dapat mengedukasi masyarakat mengenai pentingnya hak suara dan dampak dari keputusan politik yang diambil oleh pemimpin terpilih.

   b. Mereka sering mengadakan kampanye pendidikan politik di tingkat daerah atau nasional untuk meningkatkan kesadaran tentang pentingnya berpartisipasi dalam pemilu dan proses demokrasi. Kampanye ini bisa berupa seminar, diskusi, atau media sosial yang menyasar pemilih muda dan pemilih yang belum terinformasi dengan baik tentang politik.

3. Mempromosikan Nilai-Nilai Demokrasi dan Kewarganegaraan

   a. Partai politik adalah salah satu institusi yang bisa menanamkan dan mengedukasi nilai-nilai demokrasi dalam masyarakat. Sebagai aktor utama dalam sistem politik, partai

politik berfungsi untuk mengajarkan warga negara mengenai pentingnya persamaan hak, kebebasan berpendapat, dan toleransi terhadap perbedaan.

b. Partai politik, terutama yang memiliki agenda progresif, dapat memainkan peran besar dalam memperkenalkan prinsip-prinsip hak asasi manusia, keadilan sosial, dan kesetaraan gender melalui pendidikan yang mereka lakukan dalam bentuk program-program partai, seminar, dan kampanye politik.

4. Meningkatkan Kecakapan Politik Masyarakat

a. Salah satu peran utama partai politik adalah mendidik pemilih agar menjadi lebih cerdas dan kritis dalam menghadapi berbagai isu politik. Partai politik dapat menyelenggarakan kegiatan pendidikan yang bertujuan untuk meningkatkan kecakapan politik masyarakat. Kegiatan ini bisa berbentuk pelatihan tentang bagaimana memahami kebijakan publik, cara menilai kinerja pemerintah, serta bagaimana berpartisipasi secara konstruktif dalam diskursus politik.

b. Misalnya, partai politik bisa mengadakan kursus atau pelatihan kader untuk anggota atau simpatisan agar mereka lebih memahami mekanisme politik, analisis kebijakan publik, dan peran mereka dalam mendukung program-program partai di tingkat pemerintahan.

5. Mengembangkan Kepemimpinan Politik yang Berintegritas

   a. Partai politik juga berperan dalam mendidik calon pemimpin agar memiliki integritas, etika, dan pemahaman yang mendalam tentang kebutuhan rakyat. Dalam pendidikan politik ini, partai tidak hanya menyiapkan kader-kadernya untuk maju dalam pemilu, tetapi juga mengajarkan mereka tentang tanggung jawab sosial, transparansi, dan akuntabilitas dalam berpolitik.

   b. Partai politik dapat menyelenggarakan pelatihan kepemimpinan untuk kader-kadernya, yang mencakup tidak hanya pengembangan kemampuan manajerial dan komunikasi, tetapi juga penanaman nilai-nilai moral dalam kepemimpinan politik. Dengan demikian, partai tidak hanya mencetak pemimpin politik yang kompeten, tetapi juga yang memiliki komitmen tinggi terhadap kepentingan rakyat.

6. Mengajarkan tentang Sistem Pemilu dan Partisipasi dalam Pemilu

   a. Partai politik memiliki peran yang sangat besar dalam mengedukasi masyarakat tentang pemilu. Sebagai penyelenggara pemilu dan pihak yang bertanggung jawab dalam mengajukan calon pemimpin, partai politik dapat mengadakan kampanye yang menjelaskan proses pemilu, pentingnya memilih dengan cerdas, serta memberikan informasi mengenai kandidat dan platform mereka.

b. Dalam konteks ini, partai politik juga berperan dalam memberikan edukasi mengenai sistem voting, pentingnya hak pilih, serta prosedur pencoblosan yang sah dan benar. Pendidikan ini membantu pemilih agar tidak mudah terpengaruh oleh berita hoaks atau manipulasi politik yang sering terjadi menjelang pemilu.

7. Memfasilitasi Dialog dan Diskusi Politik

a. Partai politik menyediakan ruang untuk diskusi politik yang memungkinkan masyarakat untuk menyampaikan pendapat mereka tentang kebijakan pemerintah, program partai, atau isu sosial lainnya. Dalam kegiatan ini, warga negara bisa belajar bagaimana mengungkapkan pendapat secara konstruktif, serta mendengarkan perspektif orang lain.

b. Partai politik sering mengadakan forum-forum diskusi, debat terbuka, atau kegiatan penyuluhan di mana anggota masyarakat dapat belajar untuk berpikir kritis, menyampaikan argumen, dan berpartisipasi dalam dialog politik yang membangun. Diskusi seperti ini mengajarkan masyarakat untuk memahami perbedaan pandangan politik dan membentuk sikap yang lebih inklusif terhadap beragam perspektif.

8. Menyuarakan Isu-Isu Sosial yang Penting

a. Partai politik juga berperan dalam mendidik masyarakat tentang isu-isu sosial yang penting dan relevan dengan kondisi negara. Melalui platform mereka, partai politik dapat menyuarakan kebijakan yang mendukung

peningkatan kesejahteraan masyarakat, pemberdayaan ekonomi, pendidikan, kesetaraan gender, serta perubahan iklim.

b. Melalui kampanye dan program pendidikan, partai politik dapat membantu masyarakat memahami hubungan antara kebijakan pemerintah dan kehidupan sehari-hari, serta bagaimana kebijakan tersebut memengaruhi kehidupan sosial-ekonomi mereka. Ini akan mendorong masyarakat untuk lebih peka terhadap kebijakan politik dan berperan aktif dalam memperjuangkan kepentingan mereka.

9. Menumbuhkan Sikap Kritis terhadap Kebijakan Pemerintah

a. Partai politik memainkan peran penting dalam mendidik masyarakat untuk menilai dan mengkritisi kebijakan pemerintah. Sebagai oposisi atau koalisi pemerintahan, partai politik dapat memberikan analisis yang kritis terhadap kebijakan yang diambil oleh pemerintah, serta memberikan alternatif solusi yang lebih baik.

b. Melalui pendekatan ini, partai politik dapat mengajarkan masyarakat untuk tidak menjadi apatik terhadap perkembangan politik dan kebijakan publik, tetapi justru menjadi warga negara yang aktif dalam mengawasi dan memberikan masukan yang konstruktif bagi pemerintahan.

Partai politik memiliki peran yang sangat penting dalam pendidikan politik, tidak hanya untuk mendidik dan menginformasikan masyarakat tentang sistem politik, tetapi juga untuk meningkatkan partisipasi

politik, menanamkan nilai-nilai demokrasi, serta mengajarkan tentang hak dan kewajiban sebagai warga negara. Dengan demikian, partai politik berfungsi sebagai agen perubahan yang membantu menciptakan masyarakat yang lebih teredukasi, kritis, dan bertanggung jawab dalam menghadapi dinamika politik. Melalui pendidikan politik yang efektif, partai politik dapat berkontribusi pada penguatan demokrasi dan memperkuat kesadaran politik masyarakat

C. Penyelenggara Pemilu

Pendidikan politik memiliki peran yang sangat penting dalam proses penyelenggaraan pemilu, baik untuk pemilih, penyelenggara, maupun masyarakat secara keseluruhan. Berikut adalah beberapa peran pendidikan politik bagi penyelenggara pemilu:

1. Meningkatkan Pemahaman Tentang Proses Pemilu: Pendidikan politik membantu penyelenggara pemilu memahami dengan lebih baik berbagai tahapan dalam pemilu, seperti tahapan pencalonan, kampanye, pemungutan suara, dan penghitungan suara. Pengetahuan ini sangat penting untuk memastikan proses pemilu berjalan sesuai dengan ketentuan yang berlaku.

2. Memastikan Netralitas dan Independensi: Penyelenggara pemilu harus selalu menjaga netralitas dan independensinya dalam menjalankan tugas. Pendidikan politik dapat membantu penyelenggara memahami pentingnya sikap netral dan cara menghindari konflik kepentingan yang dapat merusak integritas pemilu.

3. Peningkatan Kapasitas Administrasi Pemilu: Pendidikan politik yang baik dapat mengasah keterampilan teknis penyelenggara dalam hal administrasi pemilu. Hal ini mencakup pengelolaan data pemilih, penyusunan daftar calon, pelaksanaan sosialisasi, dan pengawasan pelaksanaan pemilu.

4. Mendorong Keterlibatan Aktif dalam Demokrasi: Penyuluhan pendidikan politik juga mendorong penyelenggara pemilu untuk melihat peran mereka sebagai bagian dari sistem demokrasi yang lebih luas. Pemahaman tentang nilai-nilai demokrasi, hak asasi manusia, dan kewajiban sebagai penyelenggara pemilu menjadikan mereka lebih berkomitmen dalam menjalankan tugas mereka dengan profesionalisme.

5. Meningkatkan Kepedulian terhadap Isu-isu Pemilu: Pendidikan politik juga mengajak penyelenggara untuk lebih peduli terhadap isu-isu yang mungkin timbul dalam pemilu, seperti politik uang, kampanye hitam, dan masalah terkait dengan keamanan pemilu. Pengetahuan tentang isu-isu ini memungkinkan penyelenggara untuk mengambil langkah-langkah pencegahan dan penanganan yang tepat.

6. Meningkatkan Transparansi dan Akuntabilitas: Pendidikan politik bagi penyelenggara pemilu juga berfokus pada pentingnya transparansi dalam setiap tahapan pemilu, termasuk penyusunan daftar pemilih, distribusi logistik pemilu, hingga penghitungan suara. Hal ini membantu menjaga akuntabilitas dalam pelaksanaan pemilu.

Dengan pendidikan politik yang baik, penyelenggara pemilu dapat menjalankan tugasnya

secara efektif dan sesuai dengan prinsip-prinsip demokrasi, sehingga pemilu dapat berlangsung dengan jujur, adil, dan transparan.

D. Organisasi Kemasyarakatan (Ormas)

Organisasi Kemasyarakatan (Ormas), sebagai ruang publik antara individu dan negara, memainkan peran krusial dalam pendidikan politik. Mereka tidak hanya menjadi penyedia informasi alternatif, tetapi juga fasilitator partisipasi dan pengawas kekuasaan. (Budiarjo, 2018)

Di era disinformasi dan propaganda, Organisasi Kemasyarakatan (Ormas), termasuk media independen, lembaga swadaya masyarakat (LSM), dan organisasi non-pemerintah (Ornop), atau komunitas berperan sebagai sumber informasi alternatif yang kredibel. Mereka menyajikan fakta dan analisis yang mungkin tidak ditemukan di media arus utama, memungkinkan masyarakat untuk memiliki pemahaman yang lebih komprehensif tentang isu-isu politik (Siegel, 2016).

Organisasi Kemasyarakatan seringkali menyelenggarakan program-program pendidikan kewarganegaraan yang bertujuan untuk meningkatkan kesadaran politik masyarakat (Kuntowijoyo, 1994). Program-program ini dapat berupa pelatihan, seminar, diskusi, atau lokakarya yang membahas tentang hak dan kewajiban warga negara, sistem politik, serta isu-isu aktual yang relevan (Maran, 2007).

Kelompok ini dapat berperan sebagai advokat bagi kelompok-kelompok masyarakat yang terpinggirkan atau tidak memiliki suara dalam proses politik (Mansbridge, 1980). Mereka dapat menyuarakan aspirasi dan kepentingan kelompok-kelompok ini, serta

memperjuangkan hak-hak mereka melalui berbagai cara, seperti kampanye, lobi, atau litigasi (Dryzek, 2000). Organisasi Kemasyarakatan dapat memobilisasi masyarakat untuk berpartisipasi dalam berbagai kegiatan politik, seperti pemilihan umum, demonstrasi, atau petisi (Verba at al, 1995). Mereka dapat membantu masyarakat untuk menyuarakan pendapat mereka dan mempengaruhi kebijakan publik. (Putnam, 2000).

Organisasi Kemasyarakatan dapat membantu masyarakat untuk membentuk organisasi atau kelompok yang lebih kuat dan efektif dalam memperjuangkan kepentingan mereka. Mereka dapat memberikan pelatihan dan dukungan teknis untuk membangun kapasitas organisasi masyarakat sipil (Tilly, 1978). Masyarakat sipil dapat membangun jaringan dengan berbagai aktor politik, seperti pemerintah, partai politik, atau media massa. Jaringan ini dapat digunakan untuk mempengaruhi kebijakan publik dan memperjuangkan kepentingan masyarakat (Granovetter, 1973).

Organisasi Kemasyarakatan berperan sebagai pengawas terhadap kekuasaan negara dan aktor politik. Mereka dapat memantau kinerja pemerintah, mengungkap praktik korupsi atau penyalahgunaan kekuasaan, serta memberikan kritik yang konstruktif terhadap kebijakan publik (O'Donnell, 2001). Itu artinya kelompok masyarakat sipil, dapat menjadi penyeimbang terhadap kekuasaan negara dan pasar. Mereka dapat memastikan bahwa kebijakan publik tidak hanya menguntungkan berbagai kelompok tertentu, tetapi juga memperhatikan kepentingan seluruh masyarakat (Dahl, 1989).

Dengan menjalankan fungsi-fungsi tersebut, Organisasi Kemasyarakatan berkontribusi pada penguatan demokrasi di Indonesia. Mereka menciptakan

ruang publik yang lebih terbuka dan partisipatif, serta mendorong akuntabilitas dan transparansi dalam pemerintahan (Diamond, 1999). Masyarakat sipil memainkan peran yang sangat penting dalam pendidikan politik di Indonesia. Mereka tidak hanya menjadi sumber informasi alternatif dan fasilitator partisipasi, namun juga sebagai simbol perjuangan yang berada pada garis depan (*front line*) dalam usaha mempertahankan sistem yang demokratis, juga berfungsi sebagai pengawas kekuasaan yang berpotensi menyeleweng dari koridor aturan. Maka, posisi Organisasi Kemasyarakatan sangatlah vital dalam sebuah negara yang menganut sistem politik demokratis seperti Indonesia.

E. Platform Media Sosial

Platform media sosial telah berkembang menjadi salah satu aktor paling berpengaruh dalam membentuk lanskap politik kontemporer di Indonesia. Dengan penetrasi media sosial yang sangat tinggi di Indonesia, platform seperti Facebook, Instagram, TikTok, Twitter (X), dan YouTube tidak lagi sekadar menjadi sarana hiburan atau komunikasi sosial, melainkan telah bertransformasi menjadi arena utama diskursus politik dan pembentukan opini publik. Transformasi ini menuntut pengakuan bahwa platform media sosial kini memiliki tanggung jawab yang tidak dapat dielakkan dalam pendidikan politik berkelanjutan di Indonesia.

Kekuatan algoritmik yang dimiliki platform media sosial menciptakan realitas politik yang unik dan belum pernah ada sebelumnya dalam sejarah demokrasi. Algoritma yang dirancang untuk memaksimalkan keterlibatan pengguna secara fundamental mengubah cara informasi politik didistribusikan dan dikonsumsi

masyarakat.[8] Sistem algoritmik ini tidak hanya menentukan konten politik apa yang dilihat oleh pengguna, tetapi juga mempengaruhi intensitas, frekuensi, dan konteks penyajiannya. Penelitian menunjukkan bahwa algoritma media sosial cenderung memprioritaskan konten yang memicu reaksi emosional kuat, sering kali yang bersifat sensasional atau kontroversial. Dalam konteks politik, hal ini berarti narasi yang memecah belah, hoaks, atau konten yang mengandung sentimen ekstrem memiliki peluang lebih besar untuk viral dan menjangkau audiens yang luas. Fenomena ini secara tidak langsung "mendidik" masyarakat untuk lebih responsif terhadap politik emosional ketimbang politik substantif.

Platform media sosial menghadirkan paradoks fundamental dalam pendidikan politik. Di satu sisi, platform ini telah mendemokratisasi akses terhadap informasi politik dan memberikan ruang bagi suara-suara yang sebelumnya terpinggirkan. Generasi muda, kelompok minoritas, dan masyarakat di daerah terpencil kini memiliki akses yang lebih mudah untuk berpartisipasi dalam diskusi politik dan mengakses beragam perspektif. Namun di sisi lain, platform yang sama juga menjadi wahana penyebaran disinformasi, propaganda, dan manipulasi opini publik. Algoritma media sosial dapat memperkuat polarisasi politik dengan menciptakan *filter bubbles* dan *echo chambers*.

Model bisnis platform media sosial berbasis *attention economy* di mana pendapatan dihasilkan dari iklan yang efektivitasnya bergantung pada durasi dan intensitas keterlibatan pengguna, menciptakan konflik kepentingan mendasar dengan pendidikan politik yang

[8] https://www.oxfordmartin.ox.ac.uk/videos/is-social-media-killing-democracy-computational-propaganda-algorithms-automation-and-public-life

sehat. Apa yang "baik" untuk metrik *engagement* platform sering kali "buruk" bagi kesehatan diskursus publik. Platform media sosial telah memperoleh keuntungan ekonomi yang sangat besar dari masyarakat Indonesia. Data menunjukkan bahwa Indonesia merupakan salah satu pasar terbesar bagi platform global, dengan kontribusi pendapatan iklan yang signifikan. Facebook, misalnya, memperoleh miliaran rupiah dari iklan politik selama periode pemilu 2024. Namun, keuntungan ekonomi ini belum diimbangi dengan investasi yang memadai dalam infrastruktur pendidikan politik atau mitigasi dampak negatif dari eksploitasi algoritmik.

Gambar 4. Belanja Iklan Jelang Pilpres 2024

Sumber: kumparan.com

Konteks Indonesia juga ditandai dengan fenomena buzzer politik—individu atau kelompok yang dibayar untuk mengamplifikasi narasi tertentu. Para buzzer ini secara sistematis mengeksploitasi cara kerja algoritma dengan menciptakan volume interaksi yang tinggi secara artifisial di sekitar topik atau tagar tertentu. Algoritma, yang dirancang untuk mempromosikan konten yang tampak populer, kemudian menyebarkan narrati ini—yang seringkali berupa hoaks, propaganda, atau serangan negatif—ke audiens yang jauh lebih luas. Praktik ini menunjukkan bagaimana platform media sosial, meskipun tidak secara sengaja, telah menjadi infrastruktur untuk manipulasi opini publik yang dapat mengancam integritas pemilu dan kohesi sosial. Sistem algoritmik yang tidak mampu membedakan antara engagement organik dan buatan menjadi rentan terhadap eksploitasi oleh aktor-aktor yang memiliki agenda politik tertentu.

Mengingat pengaruh yang luar biasa besar terhadap pembentukan opini publik dan besarnya keuntungan ekonomi yang diperoleh dari pasar Indonesia, platform media sosial tidak dapat lagi mengklaim diri sebagai "penyedia infrastruktur netral." Mereka harus diposisikan sebagai aktor yang memiliki tanggung jawab aktif dalam pendidikan politik berkelanjutan. Tanggung jawab ini mencakup transparansi algoritmik, di mana platform harus memberikan penjelasan yang mudah dipahami kepada pengguna tentang bagaimana algoritma mereka bekerja dalam menyeleksi dan menampilkan konten politik. Pengguna berhak mengetahui mengapa mereka melihat konten politik tertentu dan tidak yang lain. Platform juga harus menyediakan opsi yang mudah diakses bagi pengguna untuk memilih cara mereka ingin mengonsumsi informasi politik, termasuk opsi untuk feed kronologis yang tidak terpersonalisasi secara algoritmik.

Lebih jauh, sebagian dari keuntungan yang diperoleh platform dari pasar Indonesia harus dialokasikan untuk program-program pendidikan politik dan literasi digital yang terstruktur dan berkelanjutan. Platform harus berpartisipasi aktif dalam inisiatif pendidikan politik nasional, bukan hanya sebagai sponsor tetapi sebagai mitra yang secara teknis berkontribusi dalam merancang dan mengimplementasikan program-program pendidikan politik yang efektif. Pengalaman global menunjukkan bahwa self-regulation platform media sosial tidak cukup untuk mengatasi dampak negatif algoritma terhadap demokrasi. Uni Eropa melalui *Digital Services Act (DSA)* dan Inggris melalui *Online Safety Act* telah memulai era baru akuntabilitas yang diamanatkan hukum bagi platform digital.[9]

Indonesia perlu belajar dari model-model regulasi ini untuk mengembangkan kerangka hukum yang mewajibkan platform media sosial untuk melakukan penilaian risiko sistemik terhadap dampak algoritma mereka pada demokrasi Indonesia, menerapkan langkah-langkah mitigasi yang proporsional dan efektif, menjalani audit independen tahunan, menyediakan akses data yang memadai bagi peneliti dan regulator, serta membatasi praktik iklan mikro-bertarget yang eksploitatif. Pada akhirnya, peran platform media sosial dalam pendidikan politik berkelanjutan memerlukan pergeseran paradigma fundamental dari optimalisasi engagement semata-mata menuju optimalisasi enlightenment—pencerahan politik yang substantif. Ini berarti merancang ulang sistem algoritmik agar tidak hanya mempertahankan perhatian pengguna, tetapi juga meningkatkan kualitas pemahaman politik mereka.

Platform media sosial, dengan kekuatan teknologi dan jangkauan yang dimilikinya, berpotensi menjadi

[9] https://algorithmwatch.org/en/dsa-explained/

mitra yang sangat efektif dalam program pendidikan politik berkelanjutan. Namun, potensi ini hanya dapat terealisasi jika platform-platform ini mengakui tanggung jawab sosial mereka dan berkomitmen untuk menyelaraskan model bisnis mereka dengan kepentingan demokrasi yang sehat. Dalam konteks strategi pendidikan politik berkelanjutan di Indonesia, platform media sosial bukan lagi aktor opsional yang perannya dapat diabaikan, melainkan stakeholder kunci yang keikutsertaannya menjadi determinan keberhasilan seluruh program. Dengan pengaruh yang begitu besar terhadap cara masyarakat memahami dan berpartisipasi dalam politik, platform media sosial memiliki kewajiban moral dan—idealnya—kewajiban hukum untuk berkontribusi secara konstruktif dalam membangun masyarakat yang lebih literat secara politik dan demokratis secara substansial.

BAB III
LESSON LEARN

A. Model-Model Pendidikan Politik di Indonesia

Belajar dari SKPP Bawaslu

Badan Pengawas Pemilihan Umum (Bawaslu) adalah lembaga penyelenggara Pemilu yang bertugas mengawasi penyelenggaraan Pemilu di seluruh wilayah Negara Kesatuan Republik Indonesia. Bawaslu sebagai Lembaga penyelenggara Pemilu mempunyai keterbatasan dalam mengawasi seluruh tahapan pemilu atau pilkada, maka dari itu Bawaslu membuat beberapa programunggulan untuk meningkatkan partisipasi masyarakat dalam pengawasan pemilu yakni diantaranya Gowaslu, Pengelolaan Media Sosial, Forum Warga Pengawasan Pemilu, Gerakan Sejuta Relawan Pengawas Pemilu, Satuan Karya Pramuka (Saka) AdhyastaPemilu, Kuliah Kerja Nyata (KKN) Tematik Pengawasan Penyelenggaraan Pemilu, Pojok Pengawasan, dan Sekolah Kader Pengawas Partisipatif (Millah & Dewi, 2021).

Sekolah Kader Pengawas Partisipatif (SKPP) adalah sebuah sarana Pendidikan yang disediakan oleh Badan Pengawas Pemilu (BAWASLU) untuk memfasilitasi masyarakat umum agar dapat terlibat dalam mengawasi penyelenggaraan pemilu atau pilkada. SKPP adalah gerakan bersama antara Bawaslu dengan

masyarakat untuk menciptakan proses Pemilu yang berintegritas, disatu sisi Bawaslu menyediakan layanan Pendidikan dan disisi lain masyarakat pemilih berinisiatif untuk turut berpartisipasi dalam mengawasi penyelenggaraan Pemilu atau Pilkada. Pada tahun 2020 dunia dilanda Pandemi COVID-19 yang mengharuskan penerapan pembatasan sosial dan jaga jarak akan tetapi hal itu tidak membuat Bawaslu berhenti melakukan upaya-upaya pendidikan pemilih dan pencegahan pelanggaran pilkada. Bawaslu tetap menggelar Sekolah Kader Pengawas Partisipatif secara daring (SKPP Daring). Program tersebut diselenggarakan mulai Mei 2020 (Millah & Dewi, 2021).

Lulusan SKPP Daring diharapkan mampu meningkatkan pengetahuan dan keterampilan praktis tentang pengawasan bagi kader-kader pengawas dan pemantau pemilu serta sarana berbagi pengetahuan dan keterampilan tentang partisipasi masyarakat. Dengan menggunakan teknologi informasi dan media sosial, SKPP Daring menjadi jalan keluar dari keterbatasan ruang dan waktu dalam penguatan partisipasi masyarakat dalam pengawasan pemilu dan pilkada. SKPP Daring adalah sarana pendidikan pemilu dan pilkada serta pengawasannya bagi masyarakat. Melalui SKPP Daring, Bawaslu berupaya menyediakan fasilitas yang baik dan optimal bagi masyarakat untuk memperoleh pengetahuan dan keterampilan melakukan pengawasan partisipatif (Millah & Dewi, 2021).

Tujuan penyelenggaraan SKPP Daring adalah untuk meningkatkan pengawasan partisipatif pemilu dan pilkada oleh masyarakat. Pengawasan partisipatif tersebut merupakan hasil dari semakin banyak pihak yang mengetahui tugas, pokok dan fungsi pengawasan pemilu dan pilkada. Selain sebagai pengawas partisipatif, peserta SKPP Daring

nantinya akan menjadi kader yang merupakan perpanjangan tangan Bawaslu dalam menggerakkan masyarakat untuk turut melakukan pengawasan partisipatif pemilu dan pilkada. SKPP daring ini dilakukan oleh masing-masing Bawaslu Kabupaten/Kota. Output dari SKPP daring ini ialah para lulusan menjadi kader pengawas partisipatif Kabupaten/kota-nya. Tidak hanya berhenti sampai disitu, Bawaslu tingkat provinsimemanggil3 orang lulusan terbaik dari setiap Kabupaten/Kota untuk mengikuti SKPP luar jaringan (secara langsung) untuk lebih menambah pengetahuan lagi mengenai pengawasan pemilu/pilkada (Millah & Dewi, 2021).

Dalam sebuah artikel opini dalam harian kompas Guslan Batalipu memberikan skema keberlanjutan terhadap pelaksanaan SKPP terutama pasca pelaksanaannya. Bawaslu seharusnya merancang program khusus untuk alumnus SKPP. Program lanjutan itu sebagai upaya merawat kader-kader alumni potensial. Maka dalam rangka agar program ini efektif maka Alumnus SKPP disebar di beberapa *non-goverment organization* (NGO) kepemiluan di tingkat pusat untuk magang (bisa juga istilah lain). Setelah dianggap cukup secara pengetahuan dan pengalaman, alumnus tersebut bisa kembali ke daerah masing-masing dengan misi menata bangunan partisipasi politik masyarakat yang demokratik.

Bawaslu menggagas program Sekolah Kader Pengawas Partisipatif (SKPP) sejak 2018. Tujuannya yaitu demi meningkatkan partisipasi pemilih hingga memastikan peningkatan kualitas pemilu dalam hal mewujudkan demokrasi beritegritas dan substansial. Sayangnya, cita-cita luhur tersebut tidak didukung dengan kontinuitas dan konsistensi. Desain program tersebut sepertinya tidak dirancang dengan serius. Pembentukan Relasi masih bersifat momentum, hanya

ketika menjelang pemilu atau pilkada. Sementara SKPP, sejak digagas hingga mencetak ribuan kadernya, belum juga menunjukkan pengaruh signifikan untuk mendorong kualitas dan kesadaran politik pemilih muda (Batalipu, 2023).

Maka dari sinilah Kemendagri dapat belajar dari SKPP. Dari sisi jangkauan kampanye "pengawasan partisipatif" SKPP memang efektif dan efisien mendorong animo masyarakat khususnya anak muda untuk memiliki interest terhadap pelakasanaan demokrasi, namun hal ini tidak dirancang secara berkesinambungan dengan skema yang cukup matang. Akibatnya program SKPP hanya bisa dikenang tanpa *outcome* yang pasti dan bisa mendorong pendidikan politik secara efisien.

Belajar dari Organisasi Kemasyarakatan

Di Indonesia terdapat beberapa Organisasi Kemasyarakatan yang aktif dan fokus pada penguatan agenda pemilu dan demokrasi. Organisasi muncul sebagai entitas pelembagaan masyarakat seiring dengan terbuka sistem demokratis 1998 sebagai konsensus bersama dalam mengawal keberlanjutan sistem tersebut. Beberapa diantaranya konsisten dalam soal pendidikan politik dan dapat dijadikan praktik baik sebagai berikut:

1. Jaringan Pendidikan Pemilih untuk Rakyat (JPPR)

JPPR sebagai lembaga pemantau pemilu di Indonesia telah melakukan berbagai bentuk pendidikan politik khususnya terhadap pemilih. Pada 2024, JPPR menyelenggarakan sekolah inklusif berkeadilan (SIB) di empat wilayah di Indonesia; Banten, Makassar, Pontianak, dan

Medan. Kegiatan tersebut berfokus pada penguatan inklusifitas di masyarakat menjelang pelaksanaan pilkada 2024.[10]

Model pelaksanaan kegiatan tersebut dari sisi perekrutan pesertanya berbasis jaringan organisasi yang terhimpun dalam keanggotaan JPPR karena JPPR merupakan konsorsium lembaga. JPPR dalam keanggotaan lembaga mengenal istilah rumpun. Maka, dari itu dalam kegiatan SIB tersebut JPPR mengajak rumpun-rumpun organisasinya yaitu NU, Muhammadiyah, Interfeith, Perguruan Tinggi, namun dalam kegiatan tersebut terdapat tambahan kelompok organisasi yaitu menghimpun berbagai komunitas lokal sebagai representasi dari kelompok rentan.

Sebagai hasilnya misalnya pada salah satu wilayah SIB yaitu Makassar. Peserta SIB makassar mendiskusikan berbagai isu lokal terkait dampak kebijakan politik pemerintah setempat, peran aktif penyelenggara pemilu, dan peran aktif masyarakat dalam mengawal kebutuhan pemilih.

2. Jaga Suara 2024

Rekapitulasi suara merupakan bagian penting dalam menentukan hasil pemilu. Oleh karena itu, segenap elemen masyarakat yang sadar politik, pemerhati demokrasi dan pemilu memiliki kewajiban untuk melakukan pemantauan sebagai upaya memastikan hasil pemilu yang berintegritas dan terhindar dari manipulasi.

Negara-negara mengakui bahwa pemantauan pemilu dapat memainkan peran penting dalam

[10] Disusun oleh Guslan Batalipu, sebagai program officer Sekolah Inklusif Berkeadilan.

mempromosikan transparansi dan akuntabilitas, serta meningkatkan kepercayaan publik terhadap proses pemilu. Pemantauan merupakan penilaian pemilu yang objektif yang dilakukan oleh lembaga independen. Pemilu yang demokratis adalah perayaan hak asasi manusia yang mendasar, khususnya hak-hak sipil dan politik, sehingga pemantauan pemilu berkontribusi pada promosi dan perlindungan hak-hak tersebut secara keseluruhan.

Pada pemilu 2024, muncul *platform* pemantauan digital yang cukup serius, yaitu Jaga Suara. Gerakan ini bertujuan untuk memastikan kemurnian suara pemilih dengan cara mengawal hasil pemungutan suara di Tempat Pemungutan Suara (TPS). Jaga Suara merupakan koalisi yang terdiri dari berbagai Organisasi Masyarakat Sipil (OMS) yang terdorong oleh kondisi pemilu yang penuh dengan indikasi kecurangan dan potensi adanya pengerahan sumber daya negara oleh pasangan calon tertentu.

Aplikasi jaga suara 2024 merupakan aplikasi yang digunakan oleh siapapun pemilih yang ingin menjaga suaranya. Cara penggunaan aplikasi sangat mudah. Tinggal mendownloadnya di google play store, setelah itu dengan tiga langkah mudah yaitu memfoto C.Hasil di TPS, kemudian aplikasi akan memeriksa hasil foto, setelah selesai diverifikasi maka siap dikirim.

Melalui Jaga Suara 2024, ditemukan beberapa kesalahan dalam sistem SIREKAP, seperti adanya suara paslon yang tidak sinkron dengan jumlah pemilih dan surat suara yang digunakan. Misalnya, di TPS 004 Muara Kiawai, Gunung Tuleh, Pasaman Barat, Sumatera Barat, sebelumnya

paslon 1 (856 suara), paslon 2 (105 suara), paslon 3 (888 suara), setelah diperbaiki: paslon 1 (56 suara), paslon 2 (105 suara), paslon 3 (1 suara). Temuan-temuan ini menunjukkan pentingnya peran masyarakat sipil dalam memantau proses rekapitulasi untuk menjaga integritas pemilu. Berkat partisipasi masyarakat yang turut menjaga suara, Tim JagaSuara 2024 menemukan beberapa entry yang tidak sesuai pada Sirekap, telah dikoreksi oleh KPU.

Jaga Suara menilai bahwa SIREKAP memiliki peran penting bagi masyarakat dan peserta pemilu untuk menjaga kualitas proses dan hasil rekapitulasi perolehan suara, sehingga publikasi C.Hasil harus terus dilanjutkan untuk menjaga transparansi pemilu 2024. Peran masyarakat sipil melalui Jaga Suara 2024 dalam memantau proses rekapitulasi pemilu 2024 merupakan contoh pentingnya keterlibatan masyarakat dalam memperkuat demokratisasi di Indonesia.

Jagasuara juga mendorong publikasi sirekap perlu dipercepat dan diperlengkap. Temuan Jagasuara, hampir 48 jam setelah penghitungan suara pilpres 2024 selesai, tapi data yang masuk SIREKAP masih di bawah 50 persen. Datanya pun tidak lengkap, sebagian besar hanya memuat data perolehan suara. Belum memuat data yang hadir dan jumlah surat suara yang digunakan. Padahal proses rekapitulasi di kecamatan oleh PPK sudah dimulai. Dibutuhkan data TPS yang lengkap untuk memantau proses ini.

Jagasuara mendorong KPU mengevaluasi SIREKAP, agar masyarakat bisa mengawasi secara cepat dan lengkap, tahapan rekapitulasi suara pemilu 2024. Jagasuara juga mendorong partisipasi

pemantauan pada rekapitulasi bertahap mulai dari TPS, kecamatan, kabupaten/kota, provinsi, nasional, hingga pengumuman.

3. Jubir Warga

Sindikasi Pemilu dan Demokrasi melalui platformnya "Jubir Warga", sebuah *platform* yang berfokus pada pendidikan politik dan partisipasi anak muda, menyelenggarakan berbagai kegiatan menarik guna mendorong kesadaran demokrasi di Indonesia. Pada Pilkada 2024, Jubir Warga aktif menyelenggarakan "Pilkada Fest" di berbagai titik strategis. Pilkada Fest merupakan forum uji gagasan antara kandidat/calon kepala daerah dengan anak muda yang berfokus pada isu-isu aktual daerah, terutama yang berkaitan dengan anak muda.

Di Jakarta, "Pilkada Fest" bertema "Sipaling Jakarta". Forum ini membahas isu-isu yang relevan dengan berbagai persoalan anak muda di Jakarta, seperti *public space*, isu lingkungan, dan lapangan pekerjaan. Acara ini mempertemukan para juru bicara paslon dengan pemilih muda, dan menyajikan lomba roasting gagasan paslon yang memancing diskusi santai dan kritis.

Acara serupa juga dilakukan di berbagai titik strategis seperti Cirebon, Malang dan Surabaya dengan format yang beragam. Misal acara *"Photo Competition"* bertema "Keluh Kesah Kota Malang" yang melibatkan puluhan komunitas muda di Malang. Dalam acara ini, anak muda dapat memvisualisasikan kritiknya tentang isu krusial di Kota Malang dalam bentuk jepretan foto.

Gambar 5. Salah Satu Karya Photo Competition Jubir Warga

Sumber: Dok. Sindikasi Pemilu dan Demokrasi

Dari rangkaian kegiatan ini, terlihat jelas bahwa Sindikasi Pemilu dan Demokrasi melalui platform "Jubir Warga" berperan sebagai katalisator dalam menggerakkan partisipasi anak muda melalui pendidikan politik yang inovatif. Dengan pendekatan berbasis diskusi, seni, dan kolaborasi komunitas, organisasi ini berhasil membangun kesadaran demokrasi yang lebih mendalam, sekaligus menciptakan ruang dialog yang terbuka dan inklusif.

B. Pembelajaran Negara Lain

Memilih model pendidikan politik dari Finlandia dan Jerman dibandingkan dengan negara lain dapat

dianggap sebagai langkah strategis untuk menciptakan warga negara yang lebih terinformasi, kritis, dan aktif dalam kehidupan politik. Kedua negara ini menekankan pentingnya pendidikan politik yang tidak hanya mengajarkan teori, tetapi juga membekali individu dengan keterampilan untuk terlibat langsung dalam proses demokrasi. Di Finlandia, pendidikan politik diajarkan secara terintegrasi dalam berbagai mata pelajaran, sehingga siswa belajar bagaimana nilai-nilai demokrasi dan kewarganegaraan diterapkan dalam kehidupan sehari-hari. Pendekatan ini memastikan bahwa pemahaman tentang demokrasi tidak terpisah dari pengalaman praktis, sehingga siswa lebih siap untuk berperan aktif dalam masyarakat mereka.

Selain itu, model pendidikan politik di Jerman dan Finlandia menekankan pada prinsip netralitas dan pluralisme yang mendalam, yang membedakannya dari banyak negara lain. Di Finlandia, pendidikan politik selalu berusaha menjaga keseimbangan, menghindari keberpihakan ideologis dan mendorong siswa untuk mengembangkan pendapat mereka sendiri berdasarkan informasi yang objektif dan beragam. Demikian pula, di Jerman, prinsip *Beutelsbacher Konsens* memastikan bahwa materi pendidikan politik disajikan secara netral, tanpa memihak pada satu pandangan politik tertentu. Ini memberikan ruang bagi siswa untuk memahami berbagai perspektif dan membentuk pendapat mereka sendiri, sebuah kualitas yang sangat penting dalam masyarakat yang demokratis dan plural.

Selain itu, keunggulan besar dari kedua model pendidikan politik ini adalah penekanannya pada partisipasi aktif dan kewarganegaraan yang bertanggung jawab. Baik di Finlandia maupun Jerman, pendidikan politik tidak hanya bertujuan untuk menyampaikan informasi, tetapi juga untuk mengajak siswa untuk berpartisipasi dalam kehidupan politik mereka sejak

dini. Melalui diskusi, debat, dan simulasi pemilu, siswa belajar bagaimana cara mengajukan argumen dengan berbasis data dan fakta, serta memahami bagaimana kebijakan politik mempengaruhi kehidupan mereka. Pendidikan politik yang berkelanjutan dan adaptif di kedua negara ini menciptakan warga negara yang tidak hanya terinformasi tetapi juga memiliki komitmen kuat terhadap demokrasi, sehingga lebih siap untuk menghadapinya tantangan masa depan.

Finlandia: Pendidikan Politik Berbasis Nilai Kewarganegaraan

Model pendidikan politik di Finlandia sering dianggap sebagai salah satu yang terbaik di dunia, dan banyak negara lain yang mempelajari serta mencoba mengadopsi elemen-elemen dari sistem ini. Ada beberapa alasan mengapa model pendidikan politik Finlandia dianggap unggul jika dibandingkan dengan negara lain, serta kelebihan yang ditawarkannya:

1. **Pendidikan Politik sebagai Bagian dari Kurikulum Pendidikan Umum**

   Di Finlandia, pendidikan politik tidak hanya diajarkan di sekolah-sekolah sebagai subjek tersendiri, tetapi juga terintegrasi ke dalam berbagai mata pelajaran. Konsep demokrasi, hak dan kewajiban warga negara, serta sistem pemerintahan diajarkan sejak dini dalam konteks yang relevan dengan kehidupan sehari-hari. Model ini memungkinkan siswa memahami konteks sosial dan politik dalam kehidupan nyata, bukan hanya teori semata.

   Pemerintah Finlandia memandang bahwa pendidikan tidak hanya berfokus pada

pengetahuan dan keterampilan, tetapi juga harus berperan dalam memajukan martabat manusia, hak asasi, demokrasi, serta prinsip keadilan dan kesetaraan. Sebagai negara demokrasi, Finlandia mendorong pentingnya mengajarkan dan melibatkan siswa untuk menjadi anggota masyarakat yang beretika dan aktif, dan mendorong toleransi serta rasa hormat terhadap sesama (Tirri, 2021). Hal itu membuat pemerintah membentuk model pendidikan politik yang berfokus pada Pendidikan Kewarganegaraan *(Citizenship Education)* yang terintegrasi dalam kurikulum umum di berbagai tingkatan sekolah. FNBE (Dewan Pendidikan Finland) membentuk kurikulum inti nasional (NCCBE) yang memuat nilai-nilai dasar seperti kesetaraan, kemanusiaan, demokrasi, dan keragaman budaya dan kemudian diintegrasikan ke dalam kurikulum terbaru dan tercermin melalui tujuh kompetensi, yang meliputi (Tirri, 2021):

a. Berpikir dan belajar untuk belajar
b. Kompetensi budaya, interaksi, dan ekspresi diri
c. Merawat diri sendiri dan mengelola kehidupan sehari-hari
d. Multi-literasi
e. Kompetensi TIK (Teknologi Informasi dan Komunikasi)
f. Kompetensi dunia kerja dan kewirausahaan
g. Partisipasi, keterlibatan, dan membangun masa depan yang berkelanjutan

Ketujuh kompetisi tersebut harus memuat ke dalam semua bidang studi. Misalnya, fokus utama dalam kompetisi ke-7 adalah untuk menstimulasi partisipasi dalam kewarganegaraan agar memastikan demokrasi yang efektif, sehingga harus termuat dalam bidang studi bahasa dan sastra, geografi, etika, agama, sejarah, musik, dan sebagainya. Dalam hal ini, di Finlandia tidak ada mata pelajaran khusus yang secara formal dinamakan "kelas kewarganegaraan", sebab pendidikan kewarganegaraan diintegrasikan ke dalam berbagai mata pelajaran lain.

Menurut pengalaman penulis Taiwan Yolanda Chen yang ditulis dalam artikel *Why Is Finland Tops in Civics?* oleh Yi-Shan Chen, dijelaskan bahwa Pendidikan Kewarganegaraan di Finlandia dimulai pada tahun pertama sekolah dasar dan berlangsung selama 12 tahun (Chen, 2011).

Tabel 3. Pendidikan Kewarganegaraan di Finlandia

Tingkatan Sekolah	Bidang Studi	Muatan
Sekolah Dasar (SD)	Siswa kelas satu hingga lima harus mengambil studi etika atau agama	1. Etika • Hubungan manusia dan perkembangan etika • Identitas diri dan identitas budaya • Konsep hak asasi manusia dan rasa kebersamaan

		• Individu dan dunia 2. Agama • Upaya untuk mencari dan merenungkan pertanyaan-pertanyaan yang dapat dijawab oleh semua Agama
Sekolah Menengah Pertama (SMP)	Pada kelas tujuh siswa mulai diajarkan urusan nasional sebagai bagian studi ilmu sosial	1. Urusan Publik • Kebijakan kesejahteraan sosial • Sistem pemilihan demokratis • Sistem peradilan • Kebijakan pertahanan nasional • Kebijakan luar negeri
Sekolah Menengah Atas (SMA)	Wajib mengambil Pelajaran tambahan, dimana 16% dari waktu kelas dihabiskan untuk pendidikan kewarganegaraan	1. Psikologi 2. Filsafat 3. Etika 4. Studi Sosial

Perguruan Tinggi	Terdapat sejumlah jurusan studi terkait politik	1. Ilmu Administrasi dalam Tata Kelola Keamanan 2. Ilmu Sosial di Bidang Keamanan Internasional 3. Penelitian Perdamaian, Mediasi, dan Konflik 4. Ilmu Administrasi dalam Tata Kelola Pemerintahan untuk Perubahan yang Berkelanjutan

Di Finlandia, pendidikan kewarganegaraan tidak diajarkan sebagai satu mata pelajaran khusus, melainkan menjadi bagian dari proyek pendidikan umum yang menanamkan nilai-nilai kewarganegaraan pada siswa. Nilai-nilai seperti demokrasi, hak asasi manusia, dan partisipasi diajarkan di berbagai mata pelajaran, terutama sejarah dan studi sosial. Kurikulum sejarah di Finlandia dirancang agar berkaitan dengan pendidikan kewarganegaraan. Tujuannya adalah membantu siswa membentuk identitas mereka dan mendorong mereka untuk menjadi warga negara yang aktif.

Studi *"2009 International Civic and Citizenship Education Study"* (ICCS) dari International Association for the Evaluation of Educational Achievement (IEA) mengukur pengetahuan kewarganegaraan siswa kelas delapan. Hasilnya Finlandia serta Denmark kembali menduduki peringkat teratas dunia. Namun, laporan ICCS tahun 2010 menunjukkan bahwa meskipun pengetahuan siswa tentang isu sosial dan politik cukup tinggi, partisipasi mereka dalam masyarakat masih lemah. Oleh karena itu, kurikulum NCCBE (2014) menekankan pentingnya partisipasi masyarakat secara lebih besar (Tirri, 2021). Menurut, NCCBE yang baru sekolah telah didorong untuk melibatkan siswa dalam mengambil keputusan tentang kegiatan atau proses untuk mempraktekkan demokrasi.

Di Finlandia, partisipasi pelajar ditanamkan sejak taman kanak-kanak, di mana mereka diajarkan untuk menyampaikan pendapat. Menurut Ratih D. Adiputri dalam bukunya tentang Sistem Pendidikan Finlandia, pendapat peserta didik sangat penting dalam pengambilan keputusan oleh sekolah dan guru. Sejak TK, anak-anak dibiasakan mengungkapkan harapan mereka terkait suasana kelas. Selain itu, di pendidikan dasar, ada pertemuan rutin untuk mendengarkan pendapat siswa tentang pengajaran, makanan kantin, serta suasana kelas (Peren, 2020). Pada level SMA, sejak 2014 setiap sekolah diwajibkan memiliki serikat siswa, dimana satu wakil dan satu wakil cadangan dari setiap kelas dipilih melalui pemungutan suara oleh dewan siswa (Mannisto & Moate, 2024). Serikat siswa tersebut nantinya memiliki peran untuk mewakilkan para siswa dalam rapat sekolah dan dapat ikut berpendapat menentukan kebijakan

di level sekolah. Sistem ini berlanjut hingga ke perguruan tinggi. Di perguruan tinggi, rapat yang dihadiri oleh perwakilan kelas ini dilakukan sebulan sekali, dihadiri oleh semua pihak mulai dari professor, peneliti, pengajar, bagian administrasi. Berikut di bawah ini kelebihan pendidikan politik sebagai bagian dari kurikulum pendidikan umum di antaranya:

a. Memberikan pemahaman mendalam tentang demokrasi, hak asasi manusia, dan partisipasi politik sejak usia muda.

b. Membentuk warga negara yang kritis dan terinformasi, yang mampu membuat keputusan politik yang cerdas.

Selain itu, peran *non-government organization* (NGO) juga mempengaruhi pendidikan politik di Finlandia. NGO membantu mempromosikan pendidikan demokrasi dan hak asasi manusia untuk mendorong partisipasi dalam masyarakat, interaksi dalam masyarakat yang beragam dan memberdayakan orang untuk menghormati hak-hak orang lain dan hak-hak mereka sendiri. Misalnya, dalam pendidikan demokrasi dan HAM, guru memiliki tanggung jawab yang tinggi, sebab mereka memiliki peran penting dalam mencegah diskriminasi dan mempromosikan kesetaraan. Untuk itu, Deklarasi Universal Hak Asasi Manusia PBB (1948) menjadi dasar bagi etika profesional para guru, sehingga dengan dukungan dari undang-undang yang kuat dapat memberikan lingkungan yang baik untuk mengembangkan pengajaran yang menghormati prinsip kesetaraan, anti-diskriminasi, hak asasi manusia, dan demokrasi. Dalam hal ini, Organisasi non-pemerintah telah lama berperan dalam

mempromosikan pendidikan demokrasi dan hak asasi manusia dengan menyediakan sumber daya bagi para guru serta mempengaruhi masyarakat. Berikut adalah beberapa inisiatif NGO dalam pendidikan politik:

a. **Ihmisoikeudet.net:** sebuah situs web yang mendukung pendidikan hak asasi manusia. Informasi di situs ini dikumpulkan melalui kerja sama NGO dan saat ini dikelola oleh Liga Hak Asasi Manusia Finlandia.

b. **Fingo:** sebuah platform untuk 300 organisasi masyarakat sipil Finlandia dan telah mengoordinasikan jaringan pendidikan kewarganegaraan global sejak tahun 2000. Salah satu contohnya adalah seminar "Maailma koulussa" ("Dunia di Sekolah") yang diadakan di program pelatihan guru di seluruh Finlandia. Dalam seminar ini, NGO memberikan pelatihan berkelanjutan untuk guru melalui lokakarya dan kuliah. Kerja sama dalam pelatihan guru ini sudah berjalan sejak 2009.

c. **Opinkirjo:** mendukung sekolah dalam pendidikan demokrasi. Contohnya, mereka mengadakan Parlemen Pemuda yang bekerja sama dengan Parlemen Finlandia dan diikuti oleh 350 siswa dari seluruh Finlandia. Dalam acara ini, para peserta bertindak sebagai perwakilan siswa dan jurnalis. Dewan Pemuda Nasional Finlandia Allianssi mengadakan pekan politik, di mana lebih dari 350 sekolah berpartisipasi pada tahun 2018.

2. Pendekatan Praktis dan Partisipatif

Salah satu aspek utama dalam pendidikan politik di Finlandia adalah pendekatan yang sangat praktis dan partisipatif. Siswa sering kali terlibat dalam diskusi politik, debat, dan kegiatan yang mengajarkan mereka bagaimana berpartisipasi dalam proses demokrasi. Ini termasuk simulasi pemilu atau kegiatan di mana siswa dapat "mencalonkan diri" untuk posisi tertentu dan belajar tentang proses tersebut secara langsung. Berikut di bawah ini kelebihan pendidikan politik sebagai pendekatan praktis dan partisipatif di antaranya:

a. Memberikan kesempatan untuk memahami dinamika politik dengan cara yang lebih langsung, daripada hanya mempelajari teori.

b. Membantu siswa mengembangkan keterampilan praktis dalam berpolitik dan membuat mereka lebih siap untuk berpartisipasi dalam kehidupan politik negara.

3. Pendidikan Warga Negara yang Komprehensif

Di Finlandia, pendidikan politik dianggap sebagai bagian dari pendidikan kewarganegaraan. Sistem ini tidak hanya mengajarkan tentang struktur politik dan hukum negara, tetapi juga mengajarkan nilai-nilai dasar demokrasi seperti toleransi, hak-hak individu, dan solidaritas sosial. Hal ini memberikan pandangan holistik yang lebih luas tentang kewarganegaraan dan peran individu dalam masyarakat. Berikut di bawah ini kelebihan pendidikan politik sebagai pendidikan warga negara yang komprehensif di antaranya:

a. Menghasilkan warga negara yang lebih sadar akan hak dan kewajibannya serta lebih peduli terhadap isu-isu sosial-politik.

b. Meningkatkan kohesi sosial dengan memperkuat rasa solidaritas di antara warga negara, yang sangat penting dalam menjaga stabilitas dan kemajuan demokrasi.

4. Sistem Pendidikan yang Setara dan Inklusif

Salah satu kelebihan besar dalam sistem pendidikan di Finlandia adalah penekanannya pada kesetaraan dan inklusi. Semua siswa, tanpa memandang latar belakang ekonomi atau sosial, mendapatkan akses yang sama terhadap pendidikan berkualitas, termasuk dalam bidang pendidikan politik. Sistem ini memastikan bahwa semua orang, dari berbagai lapisan masyarakat, memiliki kesempatan yang sama untuk mengembangkan pemahaman dan partisipasi politik. Berikut di bawah ini kelebihan pendidikan politik sebagai sistem pendidikan yang setara dan inklusif di antaranya:

a. Meningkatkan kesadaran politik di kalangan semua kalangan masyarakat, tidak hanya bagi mereka yang berasal dari keluarga yang lebih berpendidikan atau kaya.

b. Memastikan bahwa semua suara didengar dalam demokrasi, karena warga negara yang lebih terdidik dalam politik akan lebih aktif dalam proses demokrasi.

5. Pengajaran dengan Fokus pada Pengembangan Pemikiran Kritis

Pendidikan politik di Finlandia sangat mendorong siswa untuk berpikir kritis. Siswa diajak untuk tidak hanya menerima informasi, tetapi juga untuk mengevaluasi dan menganalisis kebijakan dan proses politik dengan cara yang kritis. Ini termasuk mengevaluasi dampak dari keputusan politik terhadap berbagai kelompok dalam masyarakat.

Di sisi lain, kurikulum studi sosial di Finlandia mengajak siswa untuk memahami situasi sehari-hari di mana mereka mungkin harus mengambil keputusan atau menghadapi masalah ekonomi. Tujuan utama dari studi sosial ini adalah mendidik siswa agar menjadi anggota masyarakat yang aktif dan bertanggung jawab, serta memberi mereka pengetahuan dasar tentang bagaimana masyarakat berfungsi dan keterampilan yang dibutuhkan untuk berperan sebagai warga negara. Siswa juga diajarkan untuk berpikir kritis tentang informasi seputar masyarakat dan ekonomi, serta didorong untuk menjadi warga yang toleran dan demokratis dengan pengalaman dalam aksi sosial dan pengaruh demokratis. Berikut di bawah ini kelebihan pendidikan politik sebagai pengajaran dengan fokus pada pengembangan pemikiran kritis di antaranya:

a. Membentuk warga negara yang lebih kritis dan tidak mudah terpengaruh oleh propaganda atau manipulasi informasi.

b. Membantu siswa untuk membuat keputusan yang lebih matang dan berbasis data dalam kehidupan politik.

6. Pendidikan Politik yang Fleksibel dan Responsif terhadap Perubahan

Sistem pendidikan Finlandia dikenal fleksibel dan mampu beradaptasi dengan perubahan sosial dan politik. Pendidikan politik di Finlandia selalu mengikuti perkembangan terbaru, baik dalam hal isu-isu global maupun lokal. Ini memungkinkan siswa untuk selalu mendapatkan informasi yang relevan dan dapat diterapkan dalam konteks yang sedang terjadi. Berikut di bawah ini kelebihan pendidikan politik sebagai pendidikan politik yang fleksibel dan responsif terhadap perubahan di antaranya:

a. Menjaga pendidikan tetap relevan dan up-to-date, sehingga siswa tidak hanya belajar tentang teori tetapi juga tentang dinamika politik kontemporer.

b. Mengajarkan siswa cara untuk terus belajar dan berkembang dalam memahami isu-isu politik seiring berjalannya waktu.

7. Pengajaran yang Tidak Terkotak-kotak dalam Ideologi Tertentu

Salah satu prinsip utama dalam pendidikan politik Finlandia adalah menghindari pendidikan politik yang berpihak pada satu ideologi tertentu. Pendidikan politik di Finlandia mengutamakan pendidikan yang netral, di mana siswa diajarkan untuk menghargai berbagai pandangan politik dan memahami kompleksitas isu-isu politik. Berikut di bawah ini kelebihan pendidikan politik sebagai pengajaran yang tidak terkotak-kotak dalam ideologi tertentu di antaranya:

a. Meningkatkan toleransi terhadap pandangan yang berbeda dan mengurangi polarisasi politik.

b. Membantu siswa untuk menjadi lebih terbuka terhadap berbagai perspektif dalam kehidupan politik.

Model pendidikan politik Finlandia menekankan pada pemahaman yang mendalam tentang prinsip-prinsip demokrasi, partisipasi aktif, dan pemikiran kritis. Hal ini membentuk warga negara yang tidak hanya terinformasi, tetapi juga berempati, partisipatif, dan sadar akan tanggung jawab sosial mereka. Keberhasilan model ini sangat dipengaruhi oleh sistem pendidikan yang inklusif, setara, dan praktis, yang memungkinkan setiap individu berkembang dalam lingkungan yang mendukung kebebasan berpikir dan bertindak dalam konteks politik.

Jerman: Pendidikan Politik Sebagai Pilar Demokrasi Substantif

Pendidikan politik di Jerman menunjukkan pentingnya pendekatan sistematis, terutama setelah masa otoritarianisme. Setelah Perang Dunia II, pemerintah Jerman mendirikan *Bundeszentrale für Politische Bildung* (BPB) untuk mempromosikan pendidikan politik secara menyeluruh. Tujuannya adalah untuk memastikan bahwa pendidikan politik menguatkan nilai-nilai demokrasi serta mencegah terulangnya budaya politik otoriter. Melalui lembaga ini, Jerman memperkenalkan prinsip-prinsip dasar pendidikan politik yang dikenal dengan istilah Beutelsbacher Konsens. Konsensus ini menetapkan beberapa prinsip utama, seperti larangan indoktrinasi, penyajian isu-isu

kontroversial secara seimbang, dan penekanan pada kepentingan peserta didik dalam proses pembelajaran (Reichert & Print, 2021).

Sebagai bagian dari upaya ini, pemerintah Jerman melalui BPB memberikan alokasi anggaran yang cukup besar untuk mendukung program-program pendidikan politik yang mencakup pelatihan fasilitator, pengembangan materi pendidikan, serta penyediaan platform digital interaktif. Berdasarkan data anggaran terbaru untuk periode 2017-2018, pengeluaran bpb untuk pendidikan politik mencapai €50,9 juta pada 2017, yang meningkat menjadi €54,7 juta pada 2018. Dari total anggaran tersebut, sebagian besar digunakan untuk kegiatan substantif pendidikan politik, termasuk penyelenggaraan acara publik, produk cetak, dan produk multimedia digital yang bertujuan untuk menjangkau audiens yang lebih luas. Pengeluaran untuk acara pendidikan politik pada 2018 tercatat €10,8 juta, sementara alokasi untuk produk cetak dan multimedia mencapai €10,2 juta dan €6,1 juta, masing-masing. Lebih lanjut, BPB juga memberikan subsidi kepada LSM yang berfokus pada pendidikan politik, dengan alokasi sebesar €12 juta pada tahun 2018 untuk mendukung organisasi-organisasi eksternal yang membantu mengembangkan kesadaran politik di kalangan masyarakat.

Tabel 4. Anggaran Bundeszentrale für Politische Bildung (BPB) dalam Euro

Pengeluaran	2014	2015	2016	2017	2018
Pengeluaran untuk Pendidikan Politik	28,6	31,8	34,3	34,8	36,8
Gaji Pegawai	10,8	11,3	12,0	12,0	13,2

Administrasi & Investasi Teknologi Informasi	3,6	3,6	3,9	4,1	4,7
Total Pengeluaran	**43,0**	**46,7**	**50,2**	**50,9**	**54,7**

Sumber: http://www.bpb.de/die-bpb/247066/einnahmen-und-ausgaben

Di samping dukungan anggaran yang besar, pendidikan kewarganegaraan di Jerman juga dipengaruhi oleh kebijakan negara bagian yang bervariasi. Pendidikan kewarganegaraan dan pendidikan politik di sekolah-sekolah tidak diterapkan secara seragam di seluruh negara bagian. Misalnya, negara bagian Bavaria mengalokasikan hanya sekitar 0,8% dari total waktu belajar di tingkat menengah I untuk pendidikan kewarganegaraan, sedangkan di Schleswig-Holstein alokasi waktu mencapai 3,9%. Ini menunjukkan adanya ketidakmerataan dalam prioritas pendidikan kewarganegaraan di berbagai wilayah, meskipun ada standar nasional yang ditetapkan. Rata-rata waktu untuk pendidikan kewarganegaraan di seluruh Jerman di tingkat menengah atas adalah sekitar 2,2%, yang menandakan bahwa meskipun ada upaya untuk memperkenalkan pendidikan politik yang lebih substansial, penerapannya masih sangat bergantung pada kebijakan masing-masing negara bagian (Gökbudak & Hedtke, 2019).

Variasi ini menunjukkan bahwa terdapat perbedaan prioritas antarnegara bagian dalam hal pendidikan kewarganegaraan. Negara bagian seperti Bremen, Brandenburg, Lower Saxony, dan North Rhine-Westphalia memiliki sistem pendidikan kewarganegaraan yang lebih mapan dibandingkan negara bagian lainnya. Menurut Gökbudak dan Hedtke (2018),

beberapa negara bagian federal, seperti Bavaria dan Thuringia, cenderung kurang mengutamakan pendidikan kewarganegaraan di sekolah, sementara Schleswig-Holstein menempatkan pendidikan politik pada peran yang lebih signifikan, mencerminkan adanya perbedaan budaya pendidikan politik di setiap wilayah.

Dalam praktiknya, tiga "budaya" pendidikan politik dapat diidentifikasi di berbagai negara bagian: budaya pengabaian seperti di Bavaria, di mana pendidikan kewarganegaraan dianggap kurang penting; budaya pengakuan seperti di Schleswig-Holstein, di mana pendidikan politik mendapat perhatian khusus; serta budaya biasa-biasa saja yang diterapkan di negara bagian seperti Hamburg, dengan fokus pendidikan politik yang terbatas. Pemeringkatan ini mencerminkan bahwa meskipun bpb telah memberikan kerangka pendidikan politik yang kuat, implementasinya dalam pendidikan formal masih sangat bergantung pada kebijakan masing-masing negara bagian.

Secara historis, pendidikan politik di Jerman juga memiliki akar yang panjang. Pendidikan politik modern di Jerman, secara mengejutkan, berhubungan dengan reformasi yang diperkenalkan oleh Napoleon pada awal abad ke-19, ketika ia menerapkan reformasi pendidikan di wilayah Prusia yang diduduki. Reformasi ini bertujuan untuk menanamkan nilai-nilai Pencerahan dan semangat Revolusi Prancis, seperti kebebasan, emansipasi, dan patriotisme. Sebagai respons, Prusia kemudian mengembangkan sistem pendidikan yang lebih mendukung cita-cita nasional Jerman. Pada 1809-1810, Prusia membangun dua jenis sekolah: Gimnasium, untuk pendidikan akademik lanjutan, dan Volksschule, yang mengutamakan pendidikan dasar bagi masyarakat umum. Wilhelm von Humboldt, sebagai kepala Direktorat Pendidikan Prusia, mengembangkan

Gimnasium untuk mengintegrasikan pendidikan yang menekankan emansipasi dan pengembangan pribadi.

Pada masa Reich Ketiga, pendidikan politik mengalami perubahan besar dengan masuknya ideologi nasional-sosialis ke dalam kurikulum sekolah. Sekolah menjadi alat propaganda yang menentang liberalisme dan mendukung anti-demokrasi. Pelajaran Studi Kewarganegaraan digantikan dengan Studi Tanah Air *(Heimatkunde)*, yang berfokus pada ideologi sosialis nasional. Pasca Perang Dunia II, Jerman berusaha keras memperbaiki sistem pendidikan politik mereka melalui reformasi besar-besaran, yang pada akhirnya melahirkan *Bundeszentrale für Politische Bildung* sebagai pusat pendidikan politik yang mengedepankan nilai-nilai demokrasi.

Model pendidikan politik di Jerman sering dijadikan rujukan karena sistemnya yang komprehensif, mendalam, dan berorientasi pada demokrasi yang kuat. Jerman memiliki pendekatan yang sistematis dalam membangun kesadaran politik warganya sejak dini, serta memastikan bahwa pendidikan politik berkontribusi pada stabilitas demokrasi negara. Berikut adalah alasan mengapa model pendidikan politik Jerman dipilih dibandingkan dengan negara lain, serta kelebihannya:

1. **Pendidikan Politik sebagai Pilar Demokrasi**

   Jerman memiliki sejarah politik yang kompleks, terutama terkait dengan pengalaman totalitarianisme pada era Nazi dan pembagian Jerman selama Perang Dingin. Karena itu, pendidikan politik dianggap sebagai bagian integral dari sistem pendidikan untuk mencegah kembalinya otoritarianisme dan memastikan bahwa warganya memahami serta mendukung

prinsip-prinsip demokrasi. Berikut di bawah ini contoh model pendidikan politik di sekolah:

Tabel 5. Contoh Model Pendidikan Politik di Sekolah

Aturan Main Demokrasi	**Tujuan belajar:**
Politik berarti, menemukan solusi-solusi untuk problem-problem masyarakat. Keberadaan politik itu memang untuk memutuskan aturan main kehidupan bersama kita. Dengan demikian, menemukan keputusan merupakan dasar tindakan politik. Mengapa keputusan-keputusan ini harus diambil secara demokratis? Siapa yang memutuskan? Apa saja yang harus diputuskan? Di mana batasan kewenangan pengambilan keputusan bersifat publik?	Membangun pengertian dasar kepada para siswa/i sekolah, bahwa proses pengambilan keputusan dalam demokrasi itu kompleks dan memakan waktu, tapi justru yang dibutuhkan dan bijaksana dalam demokrasi.
Lewat contoh-contoh yang kontroversial dan realistis dapatlah para remaja diajak menyentuh wujud tindakan-tindakan politik di segenap tataran, mulai dari Dewan Uni Eropa, lalu DPR sampai ke Inisiatif Warga. Selain itu, ditanamkan kesadaran, bahwa pengambilan keputusan-keputusan dalam Demokrasi itu tidak hanya terbatas pada kegiatan berpemilu saja,	**Prinsip-Prinsip Demokrasi:** • Kedaulatan Rakyat • Persamaan • Kebebasan • *Rule of Law*
	Elemen-elemen pembentuk demokrasi

melainkan juga pada keterlibatan warga bisa ikut mempengaruhi formasi politik. **Dasar-dasar tindakan/perbuatan politik** • Tindakan politik dalam demokrasi berarti **partisipasi** (= ikut serta dalam kekuasaan, artinya ikut serta pada sesuatu yang diputuskan dan diimplementasikan). • Warga bertindak politis lewat penggunaan **hak pasif berpemilu** (=mencalonkan diri dan dipilih sebagai kandidat) dan **hak aktif berpemilu** (= berpemilu untuk komunal, negara bagian (setara provinsi) dan nasional) dan ber**plebisit**, misalnya di inisiatif-inisiatif warga atau referendum (secara prinsip, plebisit tak dikenal di tingkat nasional, tapi di beberapa provinsi). • Perlu **konsensus minimal** (menyangkut penghormatan terhadap HAM, perlindungan minoritas). • Mengakui **aturan main demokrasi** (Prinsip mayoritas. Meskipun	• UUD dengan jaminan terhadap hak-hak dasar manusia • Pemilu luber dan adil • Parpol sebagai penyangga pembentukan kehendak politik • Pembagian kekuasaan • Yurisdiksi kekuasaan hukum/pengadilan/kehakiman • Kemandirian pengadilan/kehakiman

demikian, keputusan-keputusan dalam demokrasi masih selalu bisa didiskusikan dan secara prinsip keputusan-keputusan itu bisa dirubah lewat diangkat/dibukanya kembali satu keputusan). • **Mengakui monopoli kekuasaan** oleh negara (*state monopoly on force*).	

Berikut di bawah ini kelebihan pendidikan politik sebagai pilar demokrasi di antaranya:

a. Mengajarkan nilai-nilai demokrasi yang kuat untuk mencegah ekstremisme politik.

b. Menekankan pentingnya hak asasi manusia, toleransi, dan kebebasan berekspresi.

c. Membantu membangun kesadaran politik yang stabil dan berkelanjutan.

2. Pendidikan Politik yang Diinstitusionalisasi

Di Jerman, pendidikan politik bukan hanya bagian dari kurikulum sekolah tetapi juga didukung oleh berbagai institusi resmi. Misalnya, *Bundeszentrale für politische Bildung* (BPB) atau *Federal Agency for Civic Education* bertugas menyediakan sumber daya pendidikan politik bagi masyarakat umum. Berikut di bawah ini kelebihan pendidikan politik yang diinstitusionalisasi di antaranya;

a. Adanya dukungan dari lembaga khusus memastikan materi pendidikan politik selalu relevan dan netral.

b. Meningkatkan kesadaran politik masyarakat tidak hanya di sekolah tetapi juga melalui program-program bagi orang dewasa.

c. Memberikan akses luas terhadap materi politik yang mudah dipahami oleh berbagai kelompok masyarakat.

3. Pendidikan Politik yang Berbasis Diskusi dan Keterlibatan Aktif

Model pendidikan politik di Jerman menekankan diskusi terbuka dan debat sebagai metode utama dalam pembelajaran. Para siswa diajak untuk mendiskusikan berbagai isu politik, ekonomi, dan sosial yang aktual, serta diberikan kesempatan untuk mengembangkan pemikiran kritis mereka terhadap kebijakan dan pemerintahan. Berikut di bawah ini kelebihan pendidikan politik yang berbasis diskusi dan keterlibatan aktif di antaranya:

a. Mendorong siswa untuk berpikir kritis dan memiliki pendapat sendiri.

b. Membantu siswa memahami berbagai perspektif politik dan belajar menghargai perbedaan.

c. Mengajarkan cara berargumen dengan berbasis fakta, bukan sekadar opini atau emosi.

4. Netralitas dan Pluralisme dalam Pendidikan Politik

Salah satu prinsip utama pendidikan politik di Jerman adalah *Beutelsbacher Konsens*, yang terdiri dari tiga prinsip utama:

a. Larangan Indoktrinasi – Pendidikan politik harus bersifat netral dan tidak memihak satu ideologi tertentu.

b. Menghormati Berbagai Perspektif – Setiap siswa harus diberikan berbagai sudut pandang agar dapat membentuk opini sendiri.

c. Mendorong Partisipasi Politik – Pendidikan harus membekali siswa dengan keterampilan yang memungkinkan mereka berpartisipasi dalam politik dan masyarakat.

Berikut di bawah ini kelebihan netralitas dan pluralisme dalam pendidikan politik di antaranya:

a. Menghindari propaganda politik di sekolah.

b. Memastikan siswa mendapatkan informasi dari berbagai sudut pandang yang berbeda.

c. Mendorong warga negara untuk aktif dalam politik tanpa tekanan ideologis tertentu.

5. Pendidikan Politik yang Berkelanjutan dan Adaptif

Di Jerman, pendidikan politik tidak hanya diberikan di sekolah tetapi juga di berbagai tingkatan kehidupan, termasuk di perguruan tinggi, tempat kerja, dan masyarakat umum. Program seperti seminar, diskusi publik, dan kursus politik terus diadakan untuk meningkatkan

kesadaran politik masyarakat. Berikut di bawah ini kelebihan pendidikan politik yang berkelanjutan dan adaptif di antaranya:

a. Pendidikan politik tidak berhenti setelah lulus sekolah, tetapi terus berlanjut sepanjang hidup.

b. Masyarakat dewasa tetap memiliki akses terhadap pendidikan politik melalui berbagai program dan institusi.

c. Mampu beradaptasi dengan perubahan zaman dan isu-isu politik global.

6. Fokus pada Partisipasi Demokratis dan Kewarganegaraan Aktif

Pendidikan politik di Jerman tidak hanya berorientasi pada teori, tetapi juga pada keterlibatan aktif dalam demokrasi. Para siswa diajak untuk memahami bagaimana sistem pemerintahan bekerja, bagaimana pemilu dijalankan, serta bagaimana cara mereka dapat berkontribusi dalam kehidupan politik dan sosial sehari-hari. Berikut di bawah ini adalah salah satu contoh materi pendidikan politik untuk anak-anak tentang pajak:

Gambar 6. Contoh Materi Pendidikan Politik Untuk Anak-anak tentang Pajak

Sumber: https://www.hanisauland.de/lexikon/s/steuern.html

7. Mencegah Radikalisasi dan Ekstremisme

Pendidikan politik di Jerman memiliki peran penting dalam mencegah radikalisasi politik, baik dari kelompok kanan ekstrem maupun kiri ekstrem. Dengan memberikan pemahaman yang luas tentang demokrasi dan nilai-nilai sosial,

sistem ini mampu mengurangi risiko tumbuhnya kelompok-kelompok radikal yang dapat mengancam stabilitas negara. Berikut di bawah ini kelebihan pendidikan politik dapat mencegah radikalisme dan ekstremisme di antaranya:

a. Mengedukasi masyarakat tentang bahaya ekstremisme dan totalitarianisme.

b. Meningkatkan toleransi dan rasa saling menghormati dalam kehidupan berbangsa.

c. Memastikan generasi muda memahami pentingnya mempertahankan demokrasi.

Model pendidikan politik di Jerman memiliki banyak keunggulan dibandingkan dengan negara lain karena pendekatannya yang sistematis, berorientasi pada demokrasi, serta didukung oleh berbagai lembaga resmi. Dengan mengedepankan prinsip netralitas, pemikiran kritis, dan partisipasi aktif, pendidikan politik Jerman berhasil membentuk masyarakat yang sadar politik, toleran, dan aktif dalam demokrasi. Hal ini menjadikannya sebagai salah satu model yang dapat diadopsi oleh negara lain yang ingin membangun sistem pendidikan politik yang kuat dan efektif.

BAB IV
ROADMAP DAN PETA KOLABORASI MULTIPIHAK PENDIDIKAN POLITIK BERKELANJUTAN

Roadmap pendidikan politik berkelanjutan dirancang untuk membangun fondasi yang kuat bagi penguatan pendidikan politik berkelanjutan di Indonesia. Rancangan ini disusun dengan mempertimbangkan kompleksitas tantangan pendidikan politik kontemporer dan kebutuhan akan pendekatan yang sistematis dan terukur. Roadmap ini dibagi menjadi dua fase utama: jangka pendek (2026-2028) yang berfokus pada konsolidasi regulasi, infrastruktur, dan *pilot project*, serta jangka panjang (2028-2030) yang menekankan pada institusionalisasi dan implementasi skala nasional.

A. Roadmap Jangka Pendek: Konsolidasi Regulasi, Infrastruktur, dan Kolaborasi Multipihak

Fase ini menekankan empat tujuan utama yaitu restrukturisasi regulasi, pembuatan modul pendidikan politik berkelanjutan, peningkatan kapasitas SDM, dan penguatan kolaborasi multipihak. Setiap tujuan dijabarkan dalam agenda strategis sebagaimana terlihat dalam tabel berikut:

Tabel 6. Roadmap Jangka Pendek

No	Target Utama	Agenda Strategis	Tahun
1	Restrukturisasi Regulasi	Revisi Permendagri No. 36/2010 untuk memperkuat mandat Kemendagri sebagai koordinator nasional program pendidikan politik.	2026
		Dasar hukum pendidikan politik kolaboratif dapat dinarasikan dalam regulasi Perpres atau Peraturan Pemerintah.	2026
		Mandat dan instrumen pengukuran keberhasilan pendidikan politik kolaboratif dapat dimasukkan ke dalam regulasi.	2026
		Pengusulan anggaran pendidikan politik dalam RAPBN.	2026
2	Pembuatan Modul Pendidikan Politik	Rekruitmen Tim Perumus Modul (akademisi, praktisi, dan organisasi kemasyarakatan).	2026
		Pembuatan Modul Pendidikan Politik Berkelanjutan dan Uji Coba Modul di 5 Provinsi.	2027
3	Penguatan Kapasitas SDM	Pelatihan ASN Kemendagri dan aktivis masyarakat sipil sebagai *agent of political literacy*.	2027
		Pelatihan aktivis dari organisasi kemasyarakatan.	2027
		Pembentukan Tim Kerja Kolaboratif.	2027
4	Kolaborasi Multipihak	MoU dengan penyelenggara pemilu, Komdigi, dan Organisasi Kemasyarakatan.	2027
		Kerja sama dengan KPK: pengembangan pendidikan politik kolaboratif.	2027

		Kerja sama dengan Kemendikbud: integrasi modul pendidikan politik dalam kurikulum sekolah.	2027
		Kerja sama dengan platform digital strategis: Meta, TikTok, Google, X, dll.	2027
		Kolaborasi sektor swasta: Pemanfaatan CSR dalam rangka pendidikan politik kolaboratif kepada pelajar dan masyarakat secara luas.	2027

B. Roadmap Jangka Panjang: *Pilot Project*, Institusionalisasi dan Implementasi Skala Nasional

Memasuki fase jangka panjang, fokus diarahkan pada tiga aspek utama: pelaksanaan *pilot project*, institusionalisasi program melalui pembentukan struktur khusus dan alokasi anggaran, serta inovasi teknologi untuk memperluas jangkauan dengan agenda strategis sebagaimana terlihat dalam tabel berikut:

Tabel 7. Roadmap Jangka Panjang

No	Tujuan Utama	Target Strategis	Tahun
1	Penguatan Jejaring dan Tim Kerja Kolaboratif	Tim Kerja di tingkat nasional dan tiap provinsi	2028
2	Pilot Project di 10 Provinsi	Pemilihan provinsi strategis	2028
		Implementasi di 10 daerah per provinsi	2028-2029
		Evaluasi dan Pembelajaran	2029
3	Instutusionalisasi	Pembentukan bidang khusus yang menangani Pendidikan	2029

		Politik di bawah Kemendagri.	
		Alokasi APBN untuk pendidikan politik berkelanjutan di daerah.	2029
4	Inovasi Teknologi	Website pendidikan politik: platform online dengan materi yang beragam bentuk dan kuis interaktif.	2030

Kedua fase roadmap ini dirancang untuk saling melengkapi dan memastikan keberlanjutan program pendidikan politik di Indonesia. Implementasinya akan dipantau dan dievaluasi secara berkala untuk memastikan pencapaian target yang telah ditetapkan.

C. Peta Kolaborasi Multipihak

Keberhasilan pendidikan politik berkelanjutan di Indonesia memerlukan sinergi dan kolaborasi yang terstruktur di antara berbagai pemangku kepentingan. Peta kolaborasi multipihak menyajikan kerangka kerja yang komprehensif dalam mengidentifikasi peran dan kontribusi masing-masing aktor dalam ekosistem pendidikan politik nasional. Baik pemerintah, penyelenggara pemilu, organisasi kemasyarakatan, dan sektor swasta (yang dalam hal ini adalah platform media sosial), dapat berkolaborasi dengan tujuan membangun sistem pendidikan politik yang berkelanjutan dan berorientasi pada penguatan demokrasi substansial.

Tabel 8. Peta Kolaborasi Multipihak

Aktor	Peran	Kontribusi
Kemendagri	-Leading sector -Penyedia infrastruktur	Alokasi anggaran, pelatihan, integrasi program

	-Regulator	
KPU/Bawaslu	-Penyedia data pemilih -Mitra sosialisasi dan pendidikan pemilih	Database pemilih, modul pendidikan pemilih
Kominfo	-Pengembangan platform digital -Mitra literasi digital	Infrastruktur internet, konten digital
Organisasi Kemasyarakatan	-Mitra teknis program -Monev program	Riset dan kajian, advokasi kebijakan
Swasta (Platform Media Sosial)	-Penyedia dana CSR -Inovator teknologi	Pendanaan hibah, pengembangan aplikasi *civic education*

Peta kolaborasi multipihak ini menggambarkan bagaimana setiap aktor dapat berkontribusi secara optimal sesuai dengan kapasitas dan kewenangannya masing-masing. Kemendagri sebagai *leading sector* berperan penting dalam mensinergikan berbagai inisiatif, sementara KPU/Bawaslu menyediakan fondasi data dan modalitas program-program pendidikan pemilih yang sudah eksis. Dukungan infrastruktur digital dari Kominfo, monev dari Organisasi Kemasyarakatan, serta inovasi dan pendanaan dari sektor swasta melengkapi ekosistem kolaboratif ini. Dengan peta kolaborasi yang jelas, program pendidikan politik dapat berjalan lebih efektif dan terukur dalam mencapai tujuan penguatan pendidikan politik masyarakat.

BAB V
PENUTUP

A. Kesimpulan

Berdasarkan analisis yang telah dilakukan, pendidikan politik di Indonesia masih menghadapi berbagai tantangan fundamental yang perlu diatasi secara sistematis dan berkelanjutan. Paradoks yang terjadi dimana tingginya angka partisipasi pemilih tidak berbanding lurus dengan kualitas partisipasi politik masyarakat menunjukkan perlunya reformulasi pendekatan pendidikan politik yang lebih substantif.

Pembelajaran dari praktik pendidikan politik di negara-negara maju seperti Finlandia dan Jerman memberikan perspektif penting tentang bagaimana pendidikan politik dapat diinstitusionalisasi secara efektif. Model Finlandia yang mengintegrasikan pendidikan politik ke dalam kurikulum pendidikan umum, serta model Jerman yang menekankan netralitas dan pluralisme melalui Beutelsbacher Konsens, menawarkan pembelajaran berharga bagi pengembangan pendidikan politik di Indonesia.

Peran berbagai aktor dalam ekosistem pendidikan politik perlu diperkuat dan disinergikan. Pemerintah, khususnya Kementerian Dalam Negeri, memiliki posisi strategis sebagai *leading sector* yang dapat mengkoordinasikan dan memfasilitasi program pendidikan politik yang berkelanjutan. Partai politik

perlu didorong untuk menjalankan fungsi pendidikan politiknya secara lebih serius dan substantif, tidak hanya berorientasi pada kepentingan elektoral jangka pendek. Penyelenggara pemilu dan Organisasi Kemasyarakatan telah menunjukkan berbagai praktik baik yang dapat diadopsi dan dikembangkan lebih lanjut.

Roadmap pendidikan politik berkelanjutan yang diusulkan, dengan fase jangka pendek (2025-2027) dan jangka panjang (2027-2030), menyediakan kerangka kerja yang sistematis untuk memperkuat pendidikan politik di Indonesia. Fokus pada pembangunan regulasi dan infrastruktur di fase awal, dilanjutkan dengan institusionalisasi dan implementasi skala nasional di fase berikutnya, memberikan arah yang jelas bagi pengembangan pendidikan politik yang berkelanjutan.

Transformasi pendidikan politik di Indonesia membutuhkan komitmen jangka panjang dan kolaborasi multipihak. Pendekatan yang lebih substantif, inklusif, dan berkelanjutan perlu dikembangkan untuk memastikan bahwa pendidikan politik tidak hanya menghasilkan partisipasi yang tinggi secara kuantitatif, tetapi juga berkualitas secara substantif. Dengan demikian, pendidikan politik dapat berkontribusi secara nyata dalam memperkuat demokrasi Indonesia dan menciptakan warga negara yang kritis, aktif, dan bertanggung jawab.

B. Rekomendasi

Berbagai uraian konsep dan praktik pendidikan politik di Indonesia dapat menjadi usulan konkret dalam pelaksanaan model pendidikan politik pasca pelaksanaan pemilu, sehingga menjadikan pendidikan politik dimaknai secara luas. Hal ini menjadi sarana dalam

menyebarkan kesadaran politik masyarakat tidak hanya terbatas pada partisipasi yang kian tereduksi maknanya pada hal-hal praktis dan dan bersifat jangka pendek semata.

Pendidikan politik merupakan fondasi penting dalam membangun masyarakat yang demokratis dan beradab. Untuk mencapai tujuan tersebut, diperlukan upaya yang komprehensif dan berkelanjutan untuk meningkatkan kualitas dan jangkauan pendidikan politik di Indonesia.

Reformasi Tujuan dan Kurikulum Pendidikan Politik

Program pendidikan politik harus menjangkau seluruh lapisan masyarakat, termasuk kelompok marginal, perempuan, dan penyandang disabilitas. Program harus mudah diakses dan dipahami, dengan memanfaatkan berbagai media dan teknologi. Pendidikan politik perlu diintegrasikan dalam kurikulum pendidikan formal, mulai dari jenjang dasar hingga perguruan tinggi. Tujuannya adalah untuk menanamkan nilai-nilai demokrasi, kesadaran akan hak dan kewajiban, serta keterampilan politik sejak dini. Inisiatif Organisasi Kemasyarakatan yang bergerak di bidang pendidikan politik, seperti organisasi non-pemerintah, Lembaga Swadaya Masyarakat, dan kelompok komunitas, perlu didukung. Dukungan dapat berupa bantuan pendanaan, pelatihan, atau fasilitasi jaringan. Platform digital atau aplikasi yang menyediakan materi pendidikan politik interaktif dan mudah diakses perlu dikembangkan. Platform ini dapat digunakan untuk menyelenggarakan diskusi daring, webinar, atau pelatihan jarak jauh tentang politik. Pelatihan atau workshop bagi tenaga pendidik dan fasilitator pendidikan politik perlu diselenggarakan untuk

meningkatkan pengetahuan dan keterampilan mereka dalam menyampaikan materi pendidikan politik yang efektif.

Pengembangan materi pendidikan politik yang relevan dengan isu-isu aktual dan konteks lokal perlu didorong. Materi harus disajikan dengan bahasa yang mudah dipahami dan menarik, serta dilengkapi dengan contoh-contoh konkret. Evaluasi dan monitoring secara berkala terhadap efektivitas program-program pendidikan politik perlu dilakukan. Hasil evaluasi dapat digunakan untuk memperbaiki dan mengembangkan program selanjutnya.

Mengubah Gaya dan Metode Pendidikan Politik

Pendidikan politik perlu diperkuat melalui perbaikan metode dan pendekatan yang lebih praktis dan mudah diimplementasikan. Kemendagri dapat memulai dengan langkah-langkah konkret yang dapat dilaksanakan dengan sumber daya yang tersedia.

Metode pendidikan politik perlu diperbarui dengan memasukkan contoh-contoh kasus nyata yang dekat dengan kehidupan sehari-hari masyarakat. Metode pembelajaran dapat diperkaya dengan diskusi kelompok, studi kasus sederhana, atau simulasi langsung. Melalui kolaborasi dengan Kementerian Pendidikan, pelatihan bagi tenaga pengajar PPKn juga perlu didorong untuk meningkatkan kemampuan mereka dalam menyampaikan materi secara menarik dan interaktif. Sebab, tenaga pengajar PPKn merupakan garda terdepan dalam pendidikan politik di sekolah.

Platform digital sederhana dapat dikembangkan dengan menyediakan video-video pendek tentang proses demokrasi, hak dan kewajiban warga negara, serta

informasi dasar tentang sistem politik Indonesia. Website dan media sosial resmi dapat dioptimalkan untuk menyebarkan konten edukasi politik yang mudah dipahami. Program sosialisasi ke desa-desa dapat dilakukan dengan memanfaatkan struktur pemerintahan yang sudah ada, seperti kegiatan di balai desa atau puskesmas.

Pelatihan untuk Organisasi Kemasyarakatan dan partai politik dapat difokuskan pada teknik komunikasi yang efektif dan penyusunan materi pendidikan politik yang sesuai dengan target audiens mereka. Kerjasama dengan tokoh masyarakat dan pemuka agama dapat memperluas jangkauan program pendidikan politik hingga ke tingkat grassroots. Forum diskusi dapat difasilitasi di tingkat kecamatan atau kelurahan dengan topik-topik yang relevan dengan isu lokal.

Evaluasi program dapat dilakukan melalui survei sederhana dan *focus group discussion* untuk mengukur tingkat pemahaman masyarakat tentang proses politik dan demokrasi. Monitoring dapat dilakukan secara berkala melalui laporan dari jajaran di daerah tentang pelaksanaan kegiatan pendidikan politik dan partisipasi masyarakat dalam kegiatan tersebut. Dengan pendekatan yang realistis dan terukur, pendidikan politik dapat ditingkatkan secara bertahap namun berkelanjutan.

Memperkuat Kolaborasi dengan Organisasi Kemasyarakatan

Pengalaman berbagai Organisasi Kemasyarakatan di Indonesia menunjukkan potensi besar dalam mengembangkan model-model pendidikan politik yang inovatif dan efektif. Praktik-praktik baik yang telah dikembangkan oleh masyarakat sipil ini menjadi modal

penting yang perlu dioptimalkan dalam kerangka pendidikan politik berkelanjutan yang dipimpin Kemendagri.

Sejumlah Organisasi Kemasyarakatan telah mendemonstrasikan pendekatan inklusif yang melibatkan berbagai kelompok masyarakat, termasuk kelompok rentan seperti penyandang disabilitas, minoritas, dan komunitas marginal. Model ini menggunakan pendekatan berbasis jaringan yang memberdayakan organisasi lokal untuk memperluas jangkauan dan memastikan keterlibatan aktif dari berbagai elemen masyarakat.

Selain itu, beberapa inisiatif masyarakat sipil telah membuktikan efektivitas teknologi dalam meningkatkan transparansi dan partisipasi politik. Penggunaan platform digital dan aplikasi mobile untuk pengawasan partisipatif tidak hanya mempermudah akses masyarakat, tetapi juga memberikan edukasi praktis tentang pentingnya kontrol sosial dalam demokrasi. Model ini menunjukkan bagaimana teknologi dapat menjadi katalisator dalam membangun kesadaran politik sekaligus memperkuat akuntabilitas sistem politik.

Inovasi dalam pendidikan politik juga terlihat dari pendekatan kreatif yang dikembangkan untuk menjangkau generasi muda. Model ini mengombinasikan diskusi substantif dengan format kegiatan yang menarik dan kontemporer, seperti festival demokrasi, kompetisi kreatif, dan dialog interaktif. Pendekatan ini terbukti efektif dalam mengubah persepsi bahwa politik adalah sesuatu yang membosankan, sekaligus membangun keterampilan berpikir kritis dan kemampuan berargumentasi.

Berdasarkan praktik-praktik baik tersebut, Kemendagri perlu mengembangkan strategi sistematis

untuk mengoptimalkan kontribusi Organisasi Kemasyarakatan dalam pendidikan politik berkelanjutan. Dukungan ini tidak hanya berupa bantuan finansial, tetapi juga *capacity building*, akses ke data dan informasi, serta dukungan teknis. Dukungan ini harus dirancang untuk memperkuat *sustainability* dan *scalability* program-program Organisasi Kemasyarakatan. Kolaborasi ini bukan sekadar *partnership* transaksional, tetapi kemitraan strategis yang saling memperkuat untuk mencapai transformasi kualitas demokrasi Indonesia.

DAFTAR PUSTAKA

BUKU

Budiarjo, M. (2018). *Dasar-Dasar Ilmu Politik*. Jakarta: Gramedia Pustaka Utama.

Dryzek, J. S. (2000). *Deliberative Democracy And Beyond: Liberals, Critics, Contestations*. Oxford: Oxford University Press.

Kuntowijoyo. (1994). *Budaya dan Mentalitas Pembangunan*. Yogyakarta: Kanisius.

Mansbridge, J. J. (1980). *Beyond Adversary Democracy*. New York: Basic Books.

Maran, F. (2007). *Pengantar Sosiologi Politik*. Jakarta: Rineka Cipta.

Putnam, R. D. (2000). *Bowling Alone: The Collapse And Revival Of American Community*. New York: Simon and Schuster.

Tilly, C. (1978). *From Mobilization To Revolution*. Reading, MA: Addison-Wesley.

Verba, S., Schlozman, K. L., & Brady, H. E. (1995). *Voice And Equality: Civic Voluntarism In American Politics*. Cambridge, MA: Harvard University Press.

Dahl, R. A. (1989). *Democracy And Its Critics*. New Haven: Yale University Press.

Diamond, L. (1999). *Developing Democracy: Toward Consolidation*. Baltimore: Johns Hopkins University Press.

JURNAL

Alfianda, A. (2023). *Peran Pendidikan Politik Dalam Meningkatkan Semangat Demokrasi Generasi Muda di Kabupaten Belitung Timur*. DeCive, 3(9).

Almond, G. A., & Verba, S. (1963). *The civic culture: Political attitudes and democracy in five nations*. Princeton University Press.

Andrian, A. (2023). *Komunikasi Politik Partai Politik Untuk Meningkatkan Partisipasi Rakyat Dalam Mewujudkan Pemilihan Umum Yang Demokratis*. Syntax Literate Jurnal Ilmiah Indonesia, *7*(9), 15417-15429.

Arniti, N. (2020). *Partisipasi Politik Masyarakat Dalam Pemilihan Umum Legislatif di Kota Denpasar*. Jurnal Ilmiah Dinamika Sosial, 4(2), 329.

Aspinall, E., & Hicken, A. (2020). Guns for hire and enduring machines: clientelism beyond parties in Indonesia and the Philippines. Democratization, 27, 137 - 156. https://doi.org/10.1080/13510347.2019.1590816

Bashori, K. (2018). *Pendidikan Politik di Era Disrupsi*. Sukma Jurnal Pendidikan, 2(2), 287-310.

Burhanuddin, M. (2022). *Votes for Sale: Klientelisme, Defisit Demokrasi, dan Institusi*. Jakarta: Indikator Politik Indonesia.

Diemer, M. A. (2012). Fostering marginalized youths' political participation: Longitudinal roles of

parental political socialization and youth sociopolitical development. *American Journal of Community Psychology*, 50(1-2), 246-256.

Ekman, J., & Amnå, E. (2012). Political participation and civic engagement: Towards a new typology. *Human Affairs*, 22(3), 283-300.

Fatimah, T. (2021). *Membangun Kualitas Sistem Politik Demokrasi Indonesia Melalui Pemilu dalam Perspektif Integrasi Bangsa Dengan Berorientasikan Ideologi Pancasila*.

Fernandes, R., Ananda, A., Montessori, M., Putra, E., & Tiara, M. (2023). *Efektivitas Pendidikan Pemilih Intrakurikuler dalam Mata Pelajaran Sosiologi untuk Membentuk Ketahanan Demokrasi (Studi pada Siswa SMAN 7 Sekolah Penggerak, Kota Padang, Sumatra Barat)*. Jurnal Ketahanan Nasional, 29(1), 18.

Granovetter, M. (1973). *The Strength of Weak Ties*. American Journal of Sociology, 1360-1380.

Harahap, M., Nadya, R., Sitanggang, W., & Jamaludin, J. (2023). *Elit Politik di Indonesia: Akar dan Dampak Penyalahgunaan Hak Berdemokrasi*. Comserva Jurnal Penelitian dan Pengabdian Masyarakat, *3*(06), 2149-2160.

Heriyanto, H. (2022). *Dinasti Politik pada Pilkada di Indonesia dalam Perspektif Demokrasi*. Journal of Government and Politics (Jgop), 4(1), 29.

Hicken, A., Aspinall, E., Weiss, M., & Muhtadi, B. (2022). Buying Brokers: Electoral Handouts beyond Clientelism in a Weak-Party State. World Politics, 74, 120 - 77.

Hicken, A., Aspinall, E., Weiss, M., & Muhtadi, B. (2022). Buying Brokers. World Politics, 74, 77 - 120. https://doi.org/10.1017/S0043887121000216

Huntington, S. P., & Nelson, J. M. (1976). *No easy choice: Political participation in developing countries*. Harvard University Press.

Ismail, L., Juleha, J., HS, N., Ikhsan, F., & Wahyudi, D. (2024). *Tinjauan Sosiologis Pemilih Pemula Terhadap Tantangan Transformasi Pemilu 2024*. Aksiologi Jurnal Pendidikan Dan Ilmu Sosial, 5(1), 195-205.

Mezirow, J. (1991). *Transformative dimensions of adult learning*. Jossey-Bass.

Muttaqin, M., & Al-Hamdi, R. (2023). *Pendidikan Politik: Upaya Komisi Pemilihan Umum Sleman dalam Mewujudkan Kesadaran Politik Waria*. Perspektif, 12(4), 1389-1399.

Nasution, F., Thamrin, M., Nasution, L., & Fahreza, I. (2023). *Pendidikan Politik Berbasis Digital bagi Pemuda Karang Taruna Melalui Pelatihan Pembuatan Konten Digital*. Literasi Jurnal Pengabdian Masyarakat Dan Inovasi, 3(1), 23-28.

Nimmo, D. (1978). *Political communication and public opinion in America*. Goodyear Publishing Company.

Novianti, N. (2023). *Pendidikan Politik dan Pemilu Terhadap Pemilih Pemula di Kecamatan Nunukan Selatan*. JUMPA, 2(1), 33-40.

Nurhaipah, T. (2024). *Literasi Media dalam Menangkal Informasi Hoaks Jelang Kontestasi Politik 2024*. Indonesian Journal of Digital Public Relations (IJDPR), 2(2), 6834-6845.

Nurisman, H. (2024). *Peran Pemberdayaan Perempuan Untuk Kesetaraan Dan Keadilan Gender dalam Berpartisipasi Politik*. DeCive, 4(1).

Millah , N. S., & Dewi, D. A. (2021). *SKPP Bawaslu Sebagai Sarana Pendidikan Politik Dalam Upaya Meningkatkan Partisipasi Politik Warga Negara. Jurnal Kewarganegaraan*.

O'Donnell, G. (2001). *Horizontal Accountability In New Democracies*. Journal of Democracy, 12(3), 112-126.

Polandos, L., Niode, B., & Lengkong, J. (2023). *Peran Media Sosial dalam Partisipasi Politik Kaum Milenial*. JP, 12(2), 153-169.

Prabowo, N. (2023). *Urgensi Pendidikan Demokrasi Dalam Peningkatan Partisipasi Masyarakat*. Edu Society Jurnal Pendidikan Ilmu Sosial Dan Pengabdian Kepada Masyarakat, 3(1), 311-320.

Ramadhan, D., Saputra, A., & Hamid, S. (2024). *Peran Pendidikan Kewarganegaraan Terhadap Partisipasi Politik Remaja*. HMRM, 2(2).

Riley, S.C., Griffin, C. and Morey, Y., 2010. The case for 'everyday politics': Evaluating neo-tribal theory as a way to understand alternative forms of political participation, using electronic dance music culture as an example. *Sociology*, *44*(2), pp.345-363.

Sanjaya, Y., & Phahlevy, R. (2024). Social Media's Crucial Role in Shaping Indonesian Democracy. Indonesian Journal of Law and Economics Review. https://doi.org/10.21070/ijler.v19i3.1204

Siegel, R. B. (2016). *Defining Democracy: The Essential Elements*. Journal of Democracy, *27*(1), 5-19.

Sukmariningsih, R. (2023). *Pengaruh Politik Dinasti dalam Pemilihan Kepala Daerah Terhadap Keberlangsungan Demokrasi di Indonesia*. Jurnal Suara Pengabdian 45, 2(4), 53-69.

Syaifurrohman, S., & Nasution, F. (2021). *Optimalisasi Pendidikan Politik Melalui Literasi Digital bagi Penyandang Disabilitas dalam Industri 4.0 di Indonesia*. Jurnal Komunikasi Pendidikan, 5(1), 68.

Tapsell, R. (2020). Social Media and Elections in Southeast Asia: The Emergence of Subversive, Underground Campaigning. Asian Studies Review, 45, 117 - 134. https://doi.org/10.1080/10357823.2020.1841093

Tunggal, S. (2023). *Membangun Kesadaran Politik Warga Negara Melalui Pendidikan Kewarganegaraan*. JOCER, 1(1), 11-15.

VeneKlasen, L. and Miller, V., 2002. Power and empowerment. *PLA notes*, *43*, pp.39-41.

Wibowo, A., & Darmawan, C. (2021). *Peran Partai Keadilan Sejahtera Sebagai Wahana Pendidikan Politik Guna Mengembangkan Nilai-Nilai Pancasila*. Bhineka Tunggal Ika Kajian Teori Dan Praktik Pendidikan PKN, 8(1), 1-9.

Zakaria, D. (2023). *Praktik Kewargaan Digital Sebagai Edukasi Publik: Kajian Aktivisme Digital di Indonesia*. Jurnal Komunikasi Profesional, 6(6), 5293-5300.

Zakaria, D. (2023). *Praktik Kewargaan Digital Sebagai Edukasi Publik: Kajian Aktivisme Digital di Indonesia*. Jurnal Komunikasi Profesional, 6(6), 631-644.

WEBSITE

Batalipu, G. (2023, Maret). *Pemilih Muda, Penentu Masa Depan Pemilu 2024?* Diakses dari https://www.kompas.id/baca/opini/2023/03/22/pemilih-muda-penentu-masa-depan-pemilu-2024

Kementerian Komunikasi dan Informatika RI. (2023, 10 Oktober). *Meningkat 10x lipat jelang pemilu, ini tiga langkah Kominfo berantas hoaks*. Aptika Kominfo. Diakses dari https://aptika.kominfo.go.id/2023/10/meningkat-10x-lipat-jelang-pemilu-ini-tiga-langkah-kominfo-berantas-hoaks/

Kumparan News. (2023, 9 November). *Indikator: Toleransi politik uang meningkat 70 persen, publik anggap normal*. Kumparan. Diakses dari https://kumparan.com/kumparannews/indikator-toleransi-politik-uang-meningkat-70-persen-publik-anggap-normal-24K40XKLdqa

Bertelsmann Stiftung. (2017). *Divided democracy – The social divide in voter turnout*. https://www.bertelsmann-stiftung.de/en/our-projects/demokratiemonitor/project-topics/divided-democracy-the-social-divide-in-voter-turnout

Derksen, N., Falconi, F. M., Jayme, S., & Worsech, C. (2021). *Increasing youth voter turnout*. London School of Economics and Political Science. https://www.lse.ac.uk/pbs/assets/documents/Increasing-Youth-Voter-Turnout.pdf

Ihsan, N. (2024, Juni 13). *KPU targetkan partisipasi pemilih Pilkada 2024 sekitar 82 persen*. Antara

News. https://www.antaranews.com/berita/4486873/kpu-targetkan-partisipasi-pemilih-pilkada-2024-sekitar-82-persen

Li, M. C., & Leaverton, C. (2023, April 27). *Racial gaps in voter turnout are growing — and undermining democracy*. Brennan Center for Justice. https://www.brennancenter.org/our-work/analysis-opinion/racial-gaps-voter-turnout-are-growing-and-undermining-democracy

Renaud, J. (2019, Oktober 24). *Big data digs deep into voter participation in Brazil*. Western News. https://news.westernu.ca/2019/10/big-data-voter-participation-brazil/

Sekretariat Kabinet Republik Indonesia. (2019, Februari 18). *Target tingkat partisipasi 77,5%, Kemendagri: Penting sosialisasi untuk pemilih pemula dan milenial*. https://setkab.go.id/target-tingkat-partisipasi-775-kemendagri-penting-sosialisasi-untuk-pemilih-pemula-dan-milenial/

PERUNDANG-UNDANGAN

Undang-Undang Nomor 20 Tahun 2003 tentang Sistem Pendidikan Nasional.

Undang-Undang Nomor 12 Tahun 2006 tentang Kewarganegaraan Republik Indonesia.

Undang-Undang Nomor 23 Tahun 2014 tentang Pemerintahan Daerah

Peraturan Menteri Dalam Negeri Nomor 36 Tahun 2010 tentang Pedoman Fasilitasi Penyelenggaraan Pendidikan Politik

MERAWAT KETAHANAN DEMOKRASI MELALUI PENDIDIKAN POLITIK

Strategi Pendidikan Politik untuk Masyarakat di Masa Antar-Pemilu

Indonesia telah menyelenggarakan enam kali pemilu sejak reformasi dengan tingkat partisipasi yang tinggi. Namun, praktik politik uang, polarisasi identitas, dan rendahnya literasi politik masyarakat menunjukkan bahwa pendidikan politik di Indonesia masih memerlukan perbaikan mendasar.

Kajian ini mencoba mengkaji kondisi pendidikan politik Indonesia saat ini dan menawarkan strategi penguatan yang berkelanjutan. Melalui perbandingan dengan model pendidikan politik di Finlandia dan Jerman, serta analisis terhadap praktik baik berbagai organisasi kemasyarakatan di Indonesia, kajian ini mengidentifikasi peluang dan tantangan dalam membangun kesadaran politik yang lebih substantif.

Dengan memposisikan Kementerian Dalam Negeri sebagai *leading sector*, kajian ini memetakan kolaborasi multipihak yang diperlukan, mulai dari penyelenggara pemilu, partai politik, organisasi kemasyarakatan, hingga platform media sosial.

Kajian ini diharapkan dapat digunakan sebagai rujukan para pemangku kepentingan untuk merumuskan ulang model pendidikan politik berkelanjutan demi perbaikan kualitas demokrasi di Indonesia.

DIREKTORAT JENDERAL
POLITIK DAN PEMERINTAHAN UMUM
KEMENTERIAN DALAM NEGERI RI
Jl. Medan Merdeka Utara No.7, Jakarta Pusat
https://polpum.kemendagri.go.id/